

R 2 宮繕 西部総合県民局美馬庁舎 美・脇猪尻 本館他改修工事電気

図番	図面名称	縮尺	図番	図面名称	縮尺
E-01	特記仕様書 1	Non	E-15	電灯設備 2階203会議室(旧庁務員室等)平面詳細図(改修前後) [本館]	1/50
E-02	特記仕様書 2	Non	E-16	防災・情報通信設備 2階203会議室(旧庁務員室等)平面詳細図(改修前後) [本館]	1/50
E-03	配置図・付近見取図	1/400	E-17	電灯・情報通信設備 2階出納室(旧倉庫23・24)平面詳細図(改修前後) [本館]	1/50
E-04	凡例・照明器具姿図	Non	E-18	電灯設備 2階201・202会議室、書庫平面詳細図(改修前) [本館]	1/50
E-05	電気室廻り結線図	Non	E-19	電灯設備 2階災害対策室平面詳細図(改修後) [本館]	1/50
E-06	盤結線図・参考姿図	Non	E-20	情報通信設備 2階201・202会議室、書庫平面詳細図(改修前) [本館]	1/50
E-07	幹線設備 1階平面図 [会議棟] [本館]	1/100・1/200	E-21	情報通信設備 2階災害対策室平面詳細図(改修後) [本館]	1/50
E-08	非常コンセント設備 2階平面図(改修後) [会議棟]	1/100	E-22	電灯設備 1階倉庫平面詳細図(改修前) [新館棟]	1/50
E-09	情報通信設備 2階平面図(改修後) [会議棟]	1/100	E-23	電灯設備 1階倉庫平面詳細図(改修後) [新館棟]	1/50
E-10	情報通信設備 2階平面図(改修後) [本館]	1/100	E-24	電灯設備 2階倉庫平面詳細図(改修前) [新館棟]	1/50
E-11	情報通信設備 3階平面図(改修後) [本館]	1/100	E-25	電灯設備 2階政策企画室平面詳細図(改修後) [新館棟]	1/50
E-12	電灯設備 2階小会議室(旧控室)平面詳細図(改修前後) [会議棟]	1/50	E-26	動力設備 R階平面図(改修後) [新館棟]	1/100
E-13	電灯設備 1階庁務員室(旧倉庫12)平面詳細図(改修前後) [本館]	1/50	E-27	支障物件確認図	1/200
E-14	電灯設備 1階倉庫12・14(旧厨房)平面詳細図(改修前後) [本館]	1/50			

課長	副課長	課長補佐	主査兼係長	係長	課員	担当

電気工事仕様書

I. 工事名 R2営繕 西部総合県民局美馬庁舎 美・脇猪尻 本館他改修工事電気

II. 工事箇所 美馬市脇町猪尻

III. 建物概要

建物名称	西部総合県民局美馬庁舎	構造	RC・S造	階数	地上5階
建築基準法による延床面積 (㎡)	3186.59㎡	消防法施行令別表第1の区分	15項		

IV. 工事種目

種 目	工 事 概 要
電灯・コンセント設備	建築改修に伴う器具新設及び配線配管工事一式
幹 線 設 備	電気室以降、図示部分の盤新設及び配線配管新設工事一式
通 信 ・ 情 報 設 備	図示部分の器具及び配線配管新設工事一式
撤 去 工 事	図示部分の器具及び配線配管撤去工事一式

V. 共通仕様
特記仕様書及び図面に記載されていない事項は、国土交通省大臣官房官庁営繕部監修の「公共建築工事標準仕様書(電気設備工事編)(平成31年版)」(ただし、改修工事の場合は「公共建築改修工事標準仕様書(電気設備工事編)(平成31年版)」)及び「公共建築設備工事標準図(電気設備工事編)(平成31年版)」による。なお、本工事が建築工事又は機械設備工事を含む場合は、それぞれの工事に係る標準仕様書による。また、国土交通省大臣官房官庁営繕部監修の「電気設備工事監理指針(平成31年版)」を参考とする。

VI. 特記仕様1(一般共通事項)
1. 本工事に必要な工事用電力、水などの費用及び官公署への諸手続などの費用は本工事に含む。官公署その他への届出手続等は(標仕 <1>1.1.3)により行う。なお、(監理指針 <1>1.1.3)を参考とする。
自家用電気工作物の保安規程((1)本工事に關し定める (2)既存施設の保安規程を適用(増築等))
上記で(1)の場合の工事、維持、運用に関する保安業務(本工事・別途)
本受電後引渡しまでの基本料金(本工事・別途)
2. 工事写真はしゅん工、着工前、機材、施工状況の順に写真帳に整理し、提出する。しゅん工については、工事目的物の状態が、また、機材、施工状況等については、不可視部分の出来形が写真で的確に確認できること。国土交通大臣官房官庁営繕部監修「営繕工事写真撮影要領」を参考とする。
3. 完成図等
(1) 本工事は電子納品の対象工事である。
(注) 電子納品とは、「徳島県電子納品運用ガイドライン【建築工事編】」に基づいて調査、設計、工事などの各業務段階の最終成果を電子成果品として納品することをいう。
(2) 工事のしゅん工に際し、次の図書、資料を作成し、監督員と協議の上、提出する。
・竣工図の製本×3部(2つ折、原図版)
・竣工図の電子データ(CD-R)×2部
・保全に關する資料×1部
・工事写真・写真帳(着事前、竣工)×1部、電子データ×2部
・使用材料一覧表1部(うち電子データ1部)
(注) ・竣工図(製本、データ共)については、必要な関係図面(原図、CADデータ等を貸与)を修正して作成すること。
・竣工図の電子データ(CD-R)は、CADデータ(SFC形式及びオリジナル形式)及びPDFデータとする。
4. 工事の着手に先立ち工事の総合的な計画をまとめた総合施工計画書を作成し、監督員に提出する。また、品質計画及び工種別の施工計画書並びに施工図等を当該工事の施工に先立ち作成し、監督員に提出する。品質計画及び施工図等については、監督員の承認を受ける。(標仕 <1>1.2.2、<1>1.2.3)
品質管理は、適切な時期に品質計画に基づき確認、試験又は検査を行う。結果が管理値を外れるなど疑義が生じた場合は、品質計画にしたがって適切な処理を施す。
また、その原因を検討し、再発防止のための必要な処置をとる。(標仕 <1>1.3.4、監理指針 <1>1.3.4)
使用する機材が、設計図書に定める品質及び性能を有することの証明となる資料(製作図、試験成績書を含む)を監督員に提出する。(JISマーク等表示品を除く)(標仕 <1> 1.4.2)
上記の施工計画書には、「地下埋設物等の近接作業に関する事項」を設けること。
5. 設計図書に疑義が生じたり、現場の納まり又は取合い等の関係で設計図書によることが困難又は不都合な場合が生じたときは、「疑義に対する協議等」(標仕 <1>1.1.8)による。
6. 技能士の適用
技能士の適用については、次の技能検定作業(以下「作業」という。)のうち、各工事に適用する作業を指定するものとする。

技能士は、職業能力開発促進法による一級又は二級技能士の資格を有する者とし、資格を証明する資料を監督員に提出すること。技能士は適用する工事作業中、1名以上の者が自ら作業するとともに、他の技能者に対して施工品質の向上を図るための作業指導を行うこと。
技能士は、氏名、検定職種、技能士番号等、県が指定した内容を記載した名札等により、資格を明示するものとする。
なお、指定のない作業についてもその活用を図るよう努めることとする。

○ 印 … 適用作業

工事種目	技能検定職種	技 能 検 定 作 業
仮設	とび	・ とび作業
鉄筋	鉄筋施工	・ 鉄筋組立て作業
コンクリート	コンクリート圧送施工	・ コンクリート圧送工事作業
型枠	型枠施工	・ 型枠工事作業
鉄骨	鉄工	・ 構造物鉄工作业
防水	防水施工	・ アスファルト防水工事作業 ・ ウレタンゴム系塗膜防水工事作業 ・ アクリルゴム系塗膜防水工事作業 ・ 合成ゴム系シート防水工事作業 ・ 塩化ビニル系シート防水工事作業 ・ セメント系防水工事作業 ・ シーリング防水工事作業 ・ 改質アスファルトシートトーチ工法防水工事作業 ・ FRP防水工事作業
タイル	タイル張り	・ タイル張り作業
木	建築大工	・ 大工工事作業
屋根及びとい	建築板金	・ 内外装板金作業
	かわらぶき	・ かわらぶき作業
金属	建築板金	・ 内外装板金作業

工事種目	技能検定職種	技 能 検 定 作 業
左官	左官	・ 左官作業
建具	建具製作	・ 木製建具手加工作業 ・ 木製建具機械加工作業 ・ アルミ製室内建具製作作業
	サッシ施工	・ ビル用サッシ施工作業
	ガラス施工	・ ガラス工事作業
塗装	塗装	・ 建築塗装作業
内装	内装仕上げ施工	・ プラスチック系床仕上げ工事作業 ・ カーベット系床仕上げ工事作業
	施工	・ 鋼製下地工事作業 ・ ボード仕上げ工事作業
	表装	・ 表具作業 ・ 壁装作業
配管	配管	・ 建築配管作業
植栽	造園	・ 造園工事作業
機械設備	冷凍空調調和機器施工	・ 冷凍空調調和機器施工作業

7. 本工事の施工及び管理にあたり法規上必要となる有資格者については、工事着手前に資格者名簿を提出する。
8. 本工事のうち建築工事、電気工事及び管工事について下請業者を使用する場合は、工事の施工に十分な能力と経験を有した者を選定すること。
9. 機器類は、図示する形状又は配管などの取出し位置等により、特定製造者の特定の製品を指定若しくは限定しない。
10. 既存のコンクリート床、壁等の配管貫通部の穴明けは、原則としてダイヤモンドカッターによる。(改修標仕 <1>2.11.3)
梁、スラブ等の構造体貫通の場合は、施工方法について監督員の確認を受けた後に施工する。
11. 本工事の施工に伴い既成部分を汚染又は損傷した場合は、既成にないらひ修する。
12. 他工事との取り合いは下表による。

工 事 項 目	建築工事	電気工事	管 工 事	空調工事	別途工事	備 考
はり貫通部のスリーブ		○	○	○		
同上補強	○					
盤・便器等の箱入れ		○	○	○		
同上補強	○					
天井埋込個所の天井材の切込み	○					
	○					

13. 発生材の処理等は、「発生材の処理等」(標仕 <1>1.3.9)により行う。
(1) 産業廃棄物の種類ごとに次の処分場を指定する。なお、本工事に限る個別契約を処分許可業者と交わすこと。

種 類	処分許可業者の会社名(処分区分)	優良	所 在 地 処 分 地	運搬距離(km)	処分費(税抜、円)	単位
金属(処分)	(株)旭金属	○	徳島市東沖洲1丁目12 徳島市東沖洲1丁目12	44.7	0	t
廃プラ	徳島リサイクル工業(株)	○	阿波市阿波町字五明141-1 美馬市脇町字西赤谷2351	3.3	11,000	m ³
						t
						t
						t
						t
						t

(注) 表中「優良」欄に丸印の入っている業者は、「徳島県優良産業廃棄物処理業者の認定業者」であることを示す。
・コンクリート・アスファルト類の搬出先については、中間処理施設のみとする。木材については、50kmの範囲内にある木材再資源化施設への搬出を原則とする。
・上記以外の許可業者の処分場で処分しても差し支えないが、増額変更の対象とはしない。また、この場合、処分単価の見積書を求め、減額変更を行うことがある。
なお、上記の処分場が徳島県優良産業廃棄物処理業者(以下、「優良産廃処分業者」という。)に認定されているとき、処分場を変更する場合は原則として優良産廃処分業者に変更すること。ただし、諸般の事情により優良産廃処分業者以外の処分場で処分を行う場合は、理由書を監督員に提出すること。
(2) PCBを含む機器は、調書を添えて引き渡しとする。
(3) 空調機等の整備や撤去処分を行う場合は、フロン類の使用の合理化及び管理の適正化に関する法律をはじめとする関係法令に基づき、作業や手続きを行う。家電リサイクル法に該当する機器については、家電リサイクル法により処理すること。
(4) 受注者は、工事で発生する産業廃棄物を保管する場合、又は自ら運搬する場合においては、廃棄物の処理及び清掃に関する法律第12条の規定を遵守すること。
(5) 受注者は、建設副産物が排出される工事にあたっては、建設発生土は建設発生土調書、産業廃棄物は産業廃棄物管理票(マニフェスト)により、適正に処理されたいか確認するとともに、監督員に建設発生土搬出調書(様式3)を提出しなければならない。なお、監督員等の指示があった場合は直ちに産業廃棄物管理票の写しを提示しなければならない。
(6) 受注者は、資源の有効な利用の促進に関する法律(以下「資源有効利用促進法」という。)に基づく建設業に属する事業に属する事業を行う者の再生資源の利用に関する判断の基準となるべき事項を定める省令(H3.10.25建設省令第19条)第8条で規定される工事、又は建設工事に係る資材の再資源化等に関する法律(建設リサイクル法)施行令第2条で規定される工事(以下「一定規模以上の工事」という。)において、コンクリート(二次製品を含む。)、土砂、碎石、加熱アスファルト混合物又は木材を工事現場に搬入する場合には、(一財)日本建設情報総合センターの建設副産物情報交換システム(以下「COBRIS」という。)により再生資源利用計画書を作成し、監督員の確認を受けなければならない。
受注者は、資源有効利用促進法に基づく建設業に属する事業を行う者の指定副産物に係る再生資源の利用の促進に関する判断の基準となるべき事項を定める省令(H3.10.25建設省令第20号)第7条で規定される工事、又は一定規模以上の工事において、建設発生土、コンクリート塊、アスファルト・コンクリート塊、建設発生木材、建設汚泥又は建設混合廃棄物を工事現場から搬出する場合には、COBRISにより再生資源利用促進計画書を作成し、監督員の確認を受けなければならない。
受注者は、再生資源利用計画書及び再生資源利用促進計画書を作成した場合には、工事完了後速やかにCOBRISにより再生資源利用実施書及び再生資源利用促進実施書を作成し、監督員に提出しなければならない。
受注者は、COBRISの入力において、資源の供給元及び搬出する副産物の搬出先について、その施設名、施設の種類及び住所を必ず入力しなければならない。ただし、バージン材を使用する生コンクリート及び購入土を除くものとする。
(7) 受注者は、建設リサイクル法に基づく対象建設工事(特定建設資材を用いた建築物等に係る解体工事又はその施工に特定建設資材を使用する新築工事等であって、その規模が建設リサイクル法施行令で定める基準以上のもの)においては、工事現場の公衆の見やすい場所に工事着手前までに「建設リサイクル法通知済証」を掲示し、工事しゅん工検査が終了するまで存置しておかななければならない。また、「建設リサイクル法通知済証」掲示後の全景写真は電子納品の対象書

類とし、「徳島県電子納品運用ガイドライン【建築工事編】」に基づき提出することとする。なお、「建設リサイクル法通知済証」は契約締結後から工事着手日までの期間に発注者から支給することとする。
14. 本工事の着手に際し、火災保険等(火災保険、建設工事保険その他の保険(これに準ずるものを含む。))を請負額に応じて付保する。(標準請負契約約款 第49条)
(1) 対 象 物 工事的目的物及び工事材料(支給材料を含む)について付保する。
(2) 付 保 除 外 工 事 次に掲げる単独工事については、付保を除外できる。
・杭及び基礎工事
・コンクリート躯体工事
・屋外付帯工事
・その他実状を判断のうえ必要がないと認めた場合(外壁補修工事等)
(3) 付保する時期及び金額
鉄筋コンクリート造の場合は躯体工事完了時に、木造及び鉄骨造の場合は基礎工事完了時に、請負金額相当額を付保する。
また、模様替え工事等については、工事着手時に請負金額相当額を付保する。
工事完成期日に14日を加えた期日とする。なお、工事延伸した場合には保険の期間も延長する。
(4) 保 険 終 期 工事完成期日以後に出来高払を行う場合は、受注者は保険契約の証券の写しを出来高払の書類に添付する。
(5) そ の 他

15. 工事実績情報の登録
受注者は、請負代金額が500万円以上の工事については、工事実績情報システム(コリンズ)に基づき、工事実績情報として、「登録のための確認のお願い」を作成し、監督員の確認を受けたのちに、次に示す期間内に登録機関に登録しなければならない。ただし、期間には、土曜日、日曜日、祝日等は含まない。
(1) 工事受注時 契約締結後10日以内
(2) 登録内容の変更時 契約変更締結後10日以内
(3) 工事完成時 工事完成後10日以内
なお、登録内容の変更は、請負代金額、工期、技術者等に変更が生じた場合に行うものとする。登録後は速やかに、登録機関が発行する「登録内容確認書」を監督員に提出する。
なお、変更時と工事完成時の間が10日間に満たない場合は、変更登録を省略することができる。
16. 受注者は、本工事の一部を下請に付する場合には、徳島県内に主たる営業所を有するものの中から優先して選定するように努めなければならない。なお、請負対象工事額(設計金額)が1徳円以上の工事については、徳島県内に主たる営業所を有するもの以外と下請契約する場合は、県内営業所を選定しない理由を記した理由書を事前に監督員に提出しなければならない。
17. 県内産資材の使用
(1) 受注者は、木材以外の建設資材を使用する工事を施工する場合、原則として県内産資材を使用しなければならない。ただし、特段の理由がある場合はこの限りでない。なお、W10対象工事については、県内産資材を優先して使用するよう努めるものとする。
(2) 受注者は、請負金額が500万円以上の工事について、県内産資材以外の資材を使用する場合は、県内産資材を使用できない理由を記載した書面及び確認資料を事前に監督員に提出し、承諾を得なければならない。

<p>県内産資材(次のいずれかに該当するもの)</p> <p>① 材料の主な部分を県内産出の原材料を使用している製品</p> <p>② 徳島県内の工場で加工、製造された製品</p> <p>注1 部材、部品が県外製品であっても、県内の工場で加工、製造した製品(二次製品)であれば県内産資材として取り扱う。</p> <p>注2 県内企業が県外に立地した工場(自社工場)で加工、製造した製品も県内産資材として取り扱う。</p> <p>注3 公共建築工事標準仕様書その他関連する示方書等の基準を満たす資材、製品であること。</p>

18. 県産木材の使用
(1) 受注者は、工事標識、指定仮設材及びコンクリート打設用型枠を使用する場合、県産木材を使用しなければならない。ただし、特段の理由がある場合にはこの限りでない。
(2) 県産木材とは、「徳島県内の森林で育成した木材」のごとであり、次のものが該当する。
① 徳島県木材認証制度により、県内産であることが「産地認証」された木材
② ①以外においては、徳島県内の森林で育成したことが確認された木材
(3) 受注者は、請負金額が500万円以上の工事について、県産木材以外の木材を使用する場合には、県産木材を使用できない理由を記載した書面及び確認資料を事前に監督員に提出し、承諾を得なければならない。
(4) 受注者は、県産木材を使用する前に徳島県木材認証機構から発行される「産地認証」証明書の写しを監督員に提出しなければならない。
(5) 県内の森林から直接調達するなど、前項により難しい場合は、木材調達先の産地及び相手の氏名等を記入した書類を監督員へ提出しなければならない。
19. 県内産再生砕石の原則使用
受注者は、再生砕石を使用する場合、県内の再資源化施設(廃棄物の処理及び清掃に関する法律(昭和45年法律第137号)第15条第1項に基づく許可を有する施設(同法第15条の2の5第1項に基づく変更の許可において同じ))で製造された再生砕石を原則として使用しなければならない。
20. 受注者は、本工事で使用する建築材料・製品等(以下「建材等」という。)の発注の際には、発注前に「生コンクリート使用承諾願」、「材料使用承諾願」、「木材使用承諾願」を監督員に提出しなければならない。また、請負金額が500万円以上の工事については、工事完了後に「木材使用実績報告書(電子データ)」及び「建設資材使用実績報告書(電子データ)」を監督員に提出すること。
21. 受注者は、徳島県内に主たる営業所を有する者から調達した建材等(以下「県内企業調達建材等」という。)を優先して使用しなければならない。なお、県内企業調達建材等以外を使用する場合は、県内企業調達建材等を使用しない理由を記載した理由書を監督員に提出しなければならない。
22. 工事現場において、現場代理人、監理技術者、主任技術者は確認のため、名札を着用する。
23. 工事現場には営繕課指定の工事標識を監督員の指示に従って見やすい場所に設けること。工事標識については、原則として県産木材を用いた木製品を使用するものとする。また、県産木材の取り扱いについては、18項による。
24. 受注者は、工事の施工箇所及び周辺にある地上地下の既設構造物について、工事(仮囲い等仮設材設置を含む)着手までに調査を行い「支障物件確認書」を作成し、監督員に提出し、監督員の確認を受けてから、工事着手すること。地下埋設物への影響が予想される場所では、施工に先立ち、原則として試掘を行い、当該埋設物の種類、位置(平面・深さ)、規格、構造等を確認しなければならない。
受注者は、工事箇所及びその周辺にある地上地下の既設構造物に対し、支障を及ぼさないような措置を施さなければならない。万一、損傷を与えた場合は、ただちに監督員に報告するとともに、施設の運営に支障がないよう受注者の負担でその都度補修又は補償すること。
25. 受注者は、重量が100kg以上のものを貨物自動車に積み作業(ロープ掛けの作業及びシート掛けの作業を含む。)又は貨物自動車から卸す作業(ロープ解きの作業及びシート外しの作業を含む。)を行うときは、当該作業を指揮する者を定め、監督員に報告しなければならない。
26. 受注者は、機械等を貨物自動車に積み込む作業又は貨物自動車から卸す作業を行う場合は、当該作業を指揮する者を定め、指揮者の合図により行わなければならない。また、作業状況について、写真等の資料を整備及び保管し、監督員の請求があったときは、直ちに提示しなければならない。
27. 受注者は、工事用車両による土砂、工事用資材、機械等の輸送を伴う場合は、関係機関と打合せを行い、交通安全に関する担当者、輸送経路、輸送期間、輸送方法、輸送担当者、交通誘導員の配置、標識、安全施設等の設置場所その他安全輸送上の事項について計画を立て、災害の防止を図らなければならない。特に、輸送経路にある既設構造物に対して損害を与えるおそれがある場合は、当該物件およびその位置と必要な措置について工事着手前に監督員に報告しなければならない。
28. 受注者は、輸送経路等において、上空施設との接触事故を防止するため、重機回送時の高さ、移動式クレーンのブームの格納、ダンプトラックの荷台の下ろし等について、走行前に複数の作業員により確認しなければならない。

特 記：		徳島県県土整備部営繕課	工事名	R2営繕 西部総合県民局美馬庁舎 美・脇猪尻 本館他改修工事電気			株式会社 剛 建築事務所	速 水 可 次
			名 称	特記仕様書 1			徳島市末広3丁目3-3	1級建築士登録
			図 番	E	—	O 1	TEL 088-622-0883	第 102935 号
					Non	年 月	FAX 088-622-0885	

29. 受注者は移動式クレーンを使用する場合は、上空施設への接触事故防止装置（ブームの格納忘れを防止（警報）する装置、ブームの高さを制限する装置等）付の車両を原則使用しなければならない。ただし、令和元年度末までは、経過措置期間とするが、この期間においても接触事故防止装置付きの車両を使用するよう努めるものとする。
30. 受注者は、高さが2m以上の箇所で作業を行う場合は、墜落防止に留意し、作業毎日に「墜落防止チェックシート」を活用して点検を行い、その記録を保管すること。
31. 受注者は、休日・夜間に作業を行う時は、事前に「休日・夜間作業届」を監督員に提出しなければならない。
32. 受注者は、工事期間中安全巡視を行い、工事区域及びその周辺の監視あるいは連絡を行い安全を確保するとともに工事現場における盗難防止の観点から、資機材の保管状況等についても併せて確認すること。また、監督員から「資機材保管計画書」（自由様式）の提出を求められた場合には、速やかに提出すること。
33. 本工事で使用する建設機械は、「低騒音型・低振動型建設機械の指定に関する規程（国土交通省告示 平成13年4月9日改正）」に基づき指定された建設機械を使用するものとする。現場代理人は、施工現場において使用する建設機械の全景及び型番等、同規程に基づき指定された建設機械であることが分かる写真を監督員に提出するものとする。ただし、同規程に記載されていない機種、規格の建設機械により施工する場合はこの限りでない。なお、同規程に基づき指定された建設機械を現場に供給するのが著しく困難な場合は、監督員と協議する。ただし、騒音規制法、徳島県公害防止条例等の関係法令を遵守するものとする。
34. 本工事に使用する土工機械は、「排出ガス対策型建設機械指定要領（平成3.10.8 建設省経機発第249号 最終改正 平成14.4.1 国総施第225号）」に基づき指定された排出ガス対策型建設機械とする。ただし、排出ガス対策型建設機械を使用できない場合は、平成7年度建設技術評価制度公募課題「建設機械の排出ガス浄化装置の開発」、又はこれと同等の開発目標で実施された民間開発建設技術の技術審査・証明事業、あるいはこれと同等の開発目標で実施された建設技術審査証明により評価された排出ガス浄化装置を装着することと排出ガス対策型建設機械と同等とみなすが、これにより難しい場合は、監督員と協議するものとする。なお、排出ガス対策型建設機械あるいは排出ガス浄化装置を装着した建設機械を使用する場合、現場代理人は施工現場において使用する建設機械の全景及び型番等が分かる写真を監督員に提出するものとする。
35. 耐震施工

「官庁施設の総合耐震計画基準及び同解説（平成8年版）（建設大臣官房官庁営繕部監修）」によることとし、施工は「建築設備耐震設計・施工指針（2014年版）（国土交通省国土技術政策総合研究所・独立行政法人建築研究所監修）」による。

- (1) 本工事の建物分類は（特定の施設・**一般の施設**）であり、地域係数は、1.0・**0.9**）とする。
- (2) 設計用水平地震力は、機器の質量（自由表面を有する水槽その他の貯槽にあっては有効質量）に、地域係数及び設計用標準水平震度を乗じたものとする。なお、特記なき場合の設計用水平震度は次による。

設計用標準水平震度		特定の施設			一般の施設	
設置場所	機器種別	重要機器	一般機器	重要機器	一般機器	
上層階、 屋上及び塔屋	機 器	2.0	1.5	1.5	1.0	
	防振支持の機器	2.0	2.0	2.0	1.5	
	水 槽 類	2.0	1.5	1.5	1.0	
中層階	機 器	1.5	1.0	1.0	0.6	
	防振支持の機器	1.5	1.5	1.5	1.0	
	水 槽 類	1.5	1.0	1.0	0.6	
1階及び地下階	機 器	1.0	0.6	0.6	0.4	
	防振支持の機器	1.0	1.0	1.0	0.6	
	水 槽 類	1.5	1.0	1.0	0.6	

- （注）上層階の定義は次のとおりとする。
2～6階の場合は最上階、7～9階の場合は上層2階、10～12階建の場合は上層3階、13階以上の場合は上層4階
- 重要機器（○配電盤 ・ 自家発電装置 ・ 交換機 ・ 直流電源装置 ・ UPS ・ 火災報知受信機 ・ 中央監視制御装置 ・ 構内情報通信網装置 ・
- (3) 設計用鉛直地震力は、設計水平地震力の1/2とし、水平地震力と同時に働くものとする。
- (4) 質量100kg以下の軽質な機器（標仕の適用を受けるものは除く）の取付については、機器製造者の指定する方法で確実に取付けを行うものとし、特に計算を行わなくともよい。

36. 各種荷重計算
対象機材（ ・ 避雷針支持管 ・ テレビアンテナマスト ・ 風力発電装置 ・ 太陽電池アレイ ・
37. 強度計算
対象機材（ ・ ブロックマンホール及びハンドホール ・ 自家発電装置配管類支持材 ・ ケーブルラック支持材 ・ 垂直ケーブルの最終端支持材 ・ 照明用ポール ・
38. 土工事の残土処分
（ ・ 構外に搬出し適切に処理 土壌検査を本工事で（ ・ 行う（ 箇所） ・ 行わない） ・ 構内敷きならし ・ 構内の指示場所に集積 ）
- なお、民間の残土処分場等へ搬出する場合は「徳島県生活環境保全条例」によること。
39. コンクリート工事
受変電盤基礎（ ・ 強度試験（ ・ 公共試験機関 ・ JIS工場 ） ・ 構造体強度補正値(S)による補正 ・ 調合表提出 ・ アルカリ骨材反応抑制対策確認 ・ 鉄筋材料の規格品証明書提出 ）
- ※強度試験の立会いについて、試験を公共試験機関で行う場合は、現場代理人又は主任(監理)技術者が、JIS工場の場合は、監督員と現場代理人又は主任(監理)技術者が行うものとする。
40. 揮発性有機化合物を使用した材料の使用制限
・ 塗料は、ホルムアルデヒド、トルエン、キシレン、エチルベンゼンを発散しないか、発散が極めて少ないものとする。
41. 設計変更箇所確認(設計事務所による工事監理がある場合に適用)
工事監理業務受注者が作成する設計変更箇所一覧表の内容について監督員、工事監理業務受注者とともに定期的に確認すること
工事しゅん工前に全ての設計変更箇所について、監督員、工事監理業務受注者とともに、書面により確認すること
42. 次表により中間検査の対象工事となった場合は、原則として次表の実施回数以上の中間検査を実施するものとする。ただし、工事検査員が認める場合は、一般入札工事に限り、これによらないことができる。

当初請負対象額	一般入札工事	低入札工事
3千万円未満	－	1回
3千万円以上5千万円未満	－	2回
5千万円以上1億円未満	1回	2回
1億円以上	2回	3回

- (注) ・ 低入札工事とは、低入札価格調査工事の調査基準価格を下回って落札した工事をいう。
一般入札工事とは、低入札工事以外の工事をいう。
・ 中間検査の実施時期は、当該工事の工程を考慮し施工上の重要な時点で行うものとし、契約締結後速やかに監督員と協議すること。
・ 中間検査が部分払検査と同時期になる場合は、中間検査を省略することが出来る。

43. 工事に影響のある範囲内の重要備品等（有 ・ **無**）

備品等名称	
保管場所	
注意事項	

44. 仮設トイレの洋式化
受注者は当初請負対象金額（設計金額）1千万円以上の工事において仮設トイレを設置する場合、次のとおりとしなければならない。ただし、特段の理由がある場合はこの限りではない。
・ 当初請負対象金額（設計金額）1千万円以上7千万円未満の工事
原則として「洋式トイレ」を設置しなければならない。現場代理人または主任技術者が女性の場合、設置する仮設トイレは、「快適トイレ」を標準とする。
・ 当初請負対象金額（設計金額）7千万円以上の工事
原則として「快適トイレ」を設置しなければならない。

受注者は、仮設トイレを設置した場合、「仮設トイレ設置報告書」を監督員に提出しなければならない。なお、洋式トイレとは、和式トイレの便座部分を洋式化したトイレのこと。
快適トイレとは、洋式トイレのうち、防臭対策・施錠の強化などが実施された、女性が利用しやすい仮設トイレのこと。

45. デジタル工事写真の黒板情報電子化
受注者は、デジタル工事写真の黒板情報電子化の実施を希望する場合は、監督員の承諾を得たうえで、デジタル工事写真の黒板情報電子化対象工事（以下、「対象工事」という）とすることができる。
対象工事は、徳島県CALS/ECホームページ掲載の「デジタル工事写真の黒板情報電子化の運用について（県土整備部）」に記載された全ての内容を適用することとする。

- VII. 特記仕様2(特記事項)
- 最上階の天井配管は、原則二重天井内のいんべい施工とし、屋上スラブへの埋め込みは行わない。（最上階が二重天井の場合に限る。）
 - 長さ1m以上の入線しない電線管には1.2mm以上のビニル被覆鉄線を挿入する。（標仕 <2>2.2.9、<2>2.12.4）
 - フラッシュプレート の材質は新金属製とする。
 - カバープレート及びプルボックス蓋にはシール等で用途別表示を行う。なお、屋外部分の表示はエッチングプレート等の耐候性を有するものとする。
 - 盤内、幹線プルボックス内、ケーブルラック上の要所、マンホール・ハンドホール内、その他の要所には合成樹脂製、ファイバ製等の表示札等を取付け、回路の種別、行先等を表示する。（標仕 <2>2.2.10、<2>2.12.5）
なお、屋外において直接外気に触れる場所(盤内、プルボックス内を除く。)及びマンホール・ハンドホール内の表示札等はエッチングプレート等の耐候性を有するものとする。
 - 屋外の金属製防水形プルボックスは、（**ステンレス製**・鋼板製）とし、（**メラミン焼付塗装**・溶融亜鉛めっき製 ・ 塗装を行わない）とする。
 - スリーブ材料及び施工は、標仕 <1>2.9.1、標準図 電力71～74、監理指針 <1>2.9.1、<2>2.1.13 による。
 - 分電盤、制御盤、端子盤などの2次側以降の配線で、配線経路、電線太さ、電線本数、管径などは監督員との協議により図面表示と多少相違させてよい。
 - 分電盤からの予備配管として、分電盤の予備回路数(スペースを含む)に応じた配管を天井裏まで立上げる。
 - E_o接地極の材料はEBとしD=10、L=1、50とす。 接地極の埋設位置には、屋外灯のポール等で埋設位置が明確な場合を除いて接地極埋設標を設ける。
 - PF管は波付一重管、タイプ-25とする。
 - 屋外及びビット内の支持金物等はステンレス製(SUS304)又は溶融亜鉛めっき製(HDZ35以上)とする。
あと施工アンカーボルトの選定については、次による。
(1) 機器類の固定には、金属拡張アンカーおねじ形又は接着系アンカーを使用し、次の機器については、施工後確認試験を行う。（ ・ 受変電設備 ・ 自家発電装置 ・ 太陽光発電設備（蓄電池を含む） ・ 直流電源制御盤 ）
(2) 配管の吊り及び支持材の固定には、その自重に十分耐えうるアンカーを使用する。なお、耐震支持に使用する躯体取付用のアンカーは金属拡張アンカーおねじ形又は接着系アンカーとする。
(3) 屋外に使用するものはステンレス製(SUS304)又は溶融亜鉛めっき製(HDZ35以上)とする。
 - 次の部分の露出する電線管、支持金物、架台等は塗装を行う。
(○ 一般居室、廊下等 ○ 屋外露出配管)
亜鉛めっき金属電線管はエッチングプライマー1種(JIS-K-5633)による化学処理を行った後調合ペイント2回塗りとする。
屋内、屋外及びビット内の支持金物等のうち、ステンレス製(SUS304)又は溶融亜鉛めっき製のものは、原則塗装を行わない。屋外布設の厚鋼電線管は、めっき付着量が300g/m²のものを使用し、塗装不要とする。
 - 地中管路の埋設深さは車両道路は 0.6m以上、それ以外は 0.3m以上とし、高圧地中配線以外も埋設標識シートにより埋設標示を行う。
 - 地中管路に耐候性のない管材を使用する場合は、地上立ち上がり部で耐候性のある管材に接続すること。
 - 改修又は増設工事等において既設配線との接続が本工事に含まれる場合は、工事前手前及び工事完了後に既設配線の絶縁抵抗を測定する。
 - 分電盤等において、外部から分岐回路の接地線を接続する端子又は銅帯は、分岐回路の配線用遮断器等の負荷側近くに設ける。（標仕 <2>1.8.4）なお、単線接地線の接続にはセルフアップねじ等電線じか接続可能な端子とすることが望ましい。
 - 太さ14mm²以上の電線をターミナルラグにより機器に接続する場合は、増締確認の表示を行う。（標仕 <2>2.1.2）
 - ケーブルを集合して束ねる場合は、許容電流について必要な補正を行い、配線の太さに影響を与えない範囲で束ねる。（標仕 <2>2.10.1.5）
 - 機材の検査に伴う試験については、標仕 <1>1.4.5により行う。
製造者において試験方法を定めている項目については、試験要領書を提出する。
 - 通信・情報設備の弱電流電線は絶縁抵抗測定を行う。（標仕 <6>2.28.2）
 - 自家用電気工作物の保安規程に基づき、電気主任技術者による工事中の点検並びに工事完成時の検査を実施し、成績書を提出する。

VIII. 機材等

- 本工事に使用する材料・機材等は、設計図書に定める品質及び性能を有するもの、又は同等のものとする。ただし、同等のものを使用する場合は、あらかじめ監督員の承諾を受ける。
- 下表に示す材料・機材等の製造業者等は次の(1)から(3)の事項を満たすものとし、証明となる資料又は外部機関が発行する品質及び性能等が評価されたものを示す書面を提出して監督員の承諾を受ける。
(1) 品質及び性能に関する試験データが整備されていること。
(2) 法令等で定めがある場合は、その許可、認可、認定又は免許を取得していること。
(3) 製造又は施工の実績があり、その信頼性があること。

品 目	機 材 名 ・ 注 記
蛍光灯器具	防爆及び防災用照明器具を除く。
盤類	分電盤(実験盤を含む)、制御盤、キュービクル式配電盤、高圧スイッチギヤ(CW形、PW形)
高圧機器	高圧交流遮断器、高圧進相コンデンサ、高圧限流ヒューズ、高圧負荷開閉器 高圧変圧器(特定機器)、高圧避雷器
蓄電池	ベント形据置鉛蓄電池、制御弁式据置鉛蓄電池 据置ニッケル・カドミウムアルカリ蓄電池
交流無停電電源装置	300kVA以下のもの
太陽光発電装置	出力10kW以上のパワーコンディショナ及び系統連系保護装置(系統連系保護機能を有するパワーコンディショナを含む。) ※太陽電池アレイ及び接続箱を除く
監視カメラ装置	
中央監視制御装置	
鋳鉄製ふた(マンホールふた)	

特 記：

徳島県県土整備部営繕課	工事名	R 2 當 繕 西部総合県民局美馬庁舎 美・脇猪尻 本館他改修工事電気				株式会社 剛 建築事務所 速水 可次 徳島市末広3丁目3-3 TEL 088-622-0883 FAX 088-622-0885	1級建築士登録 第 102935 号
	名 称	特記仕様書 2					
	図 番	E	—	O 2	Non		

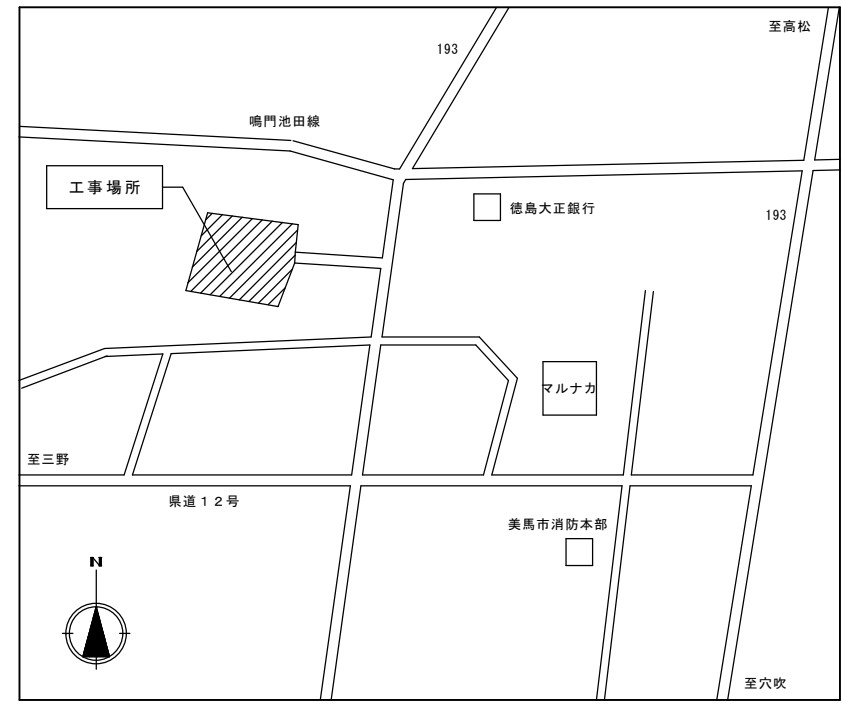
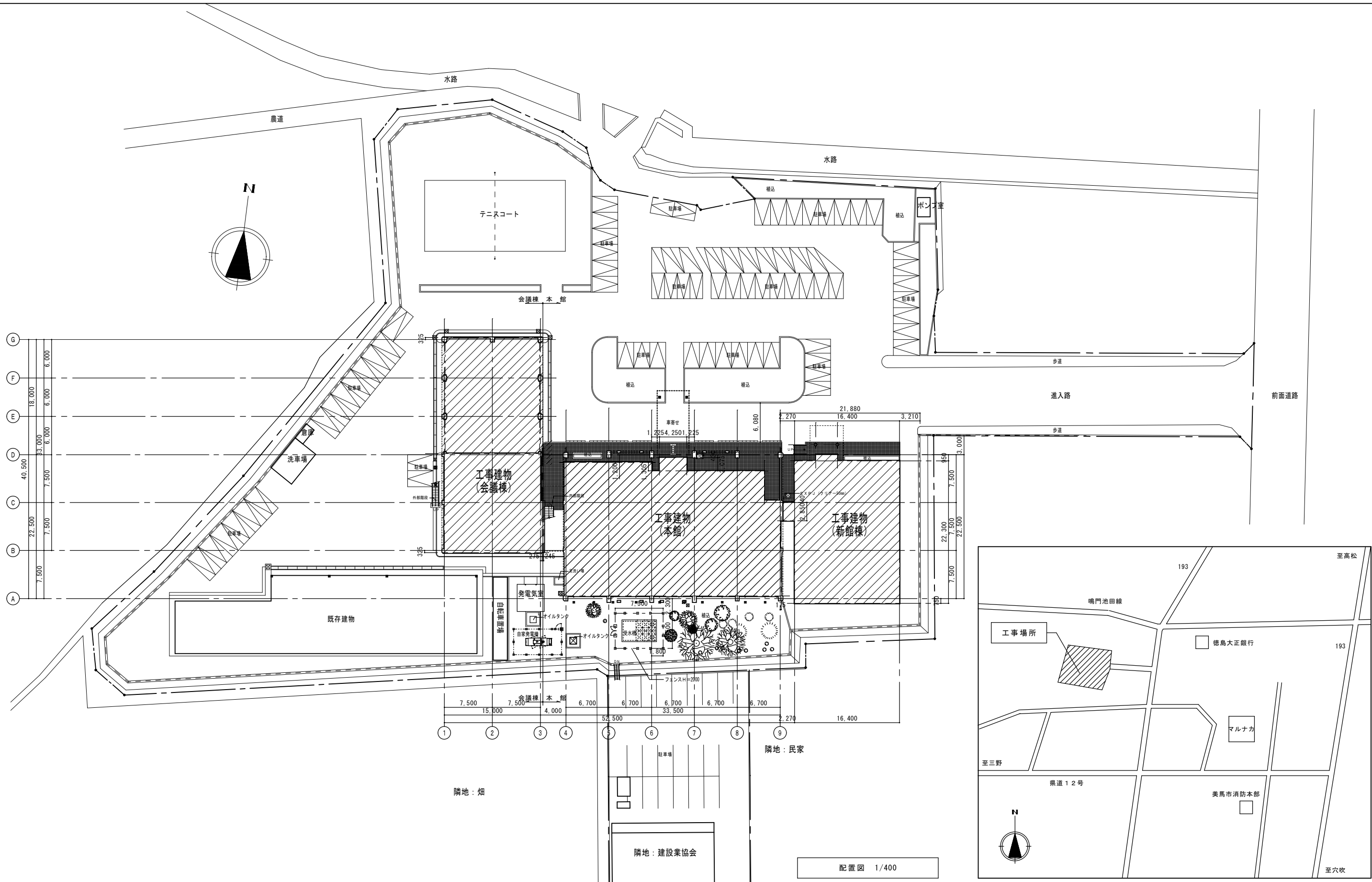

特記：	徳島県土木整備部営繕課	工事名	R2営繕 西部総合県民局美馬庁舎 美・脇猪尻 本館他改修工事電気			株式会社 剛 建築事務所	速水 可次
		名称	配置図・付近見取図			徳島市末広3丁目3-3	1級建築士登録
		図番	E-03	S=1:400	年月	TEL 088-622-0883	第102935号
						FAX 088-622-0885	

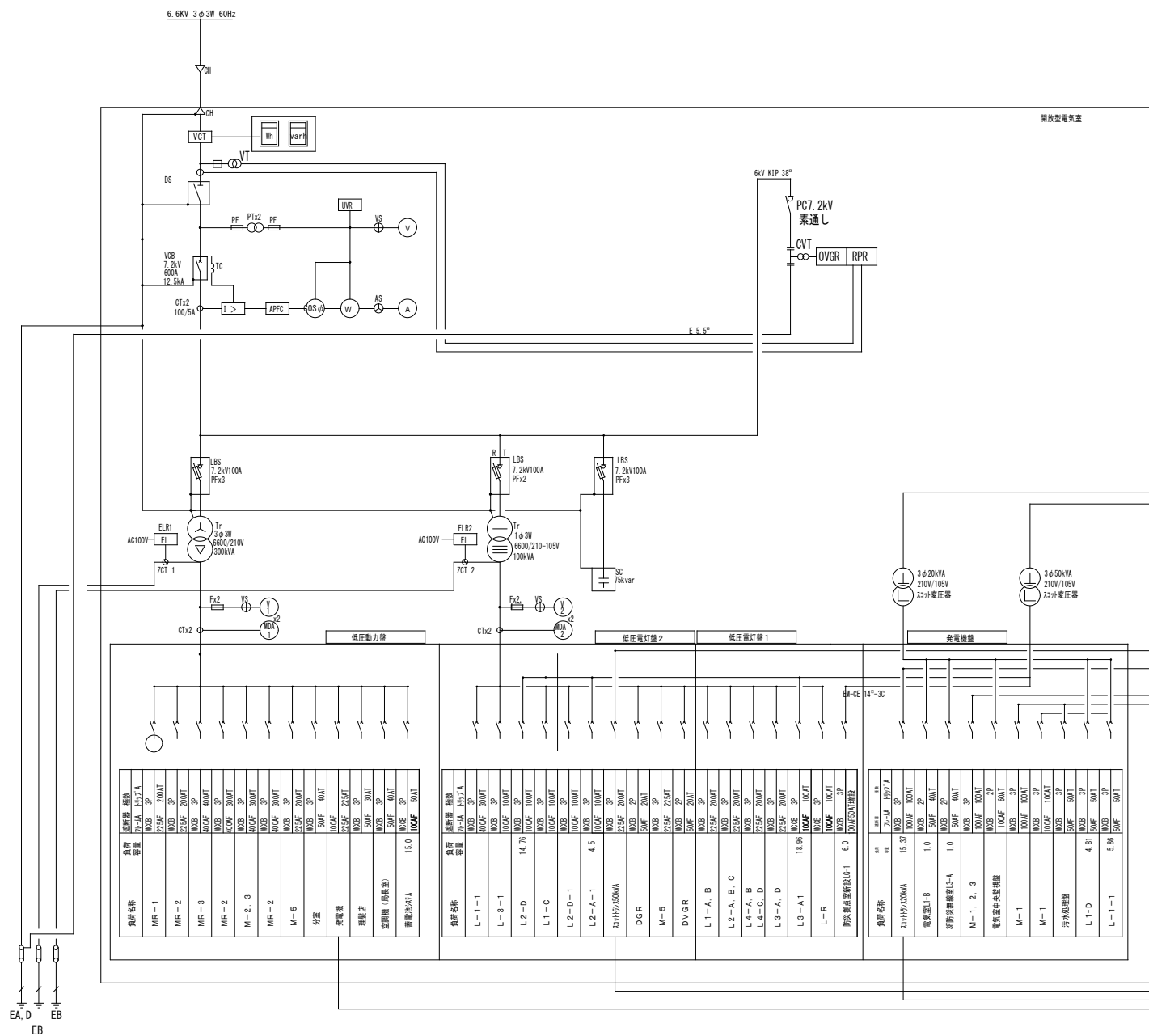

既設受変電設備 結線図

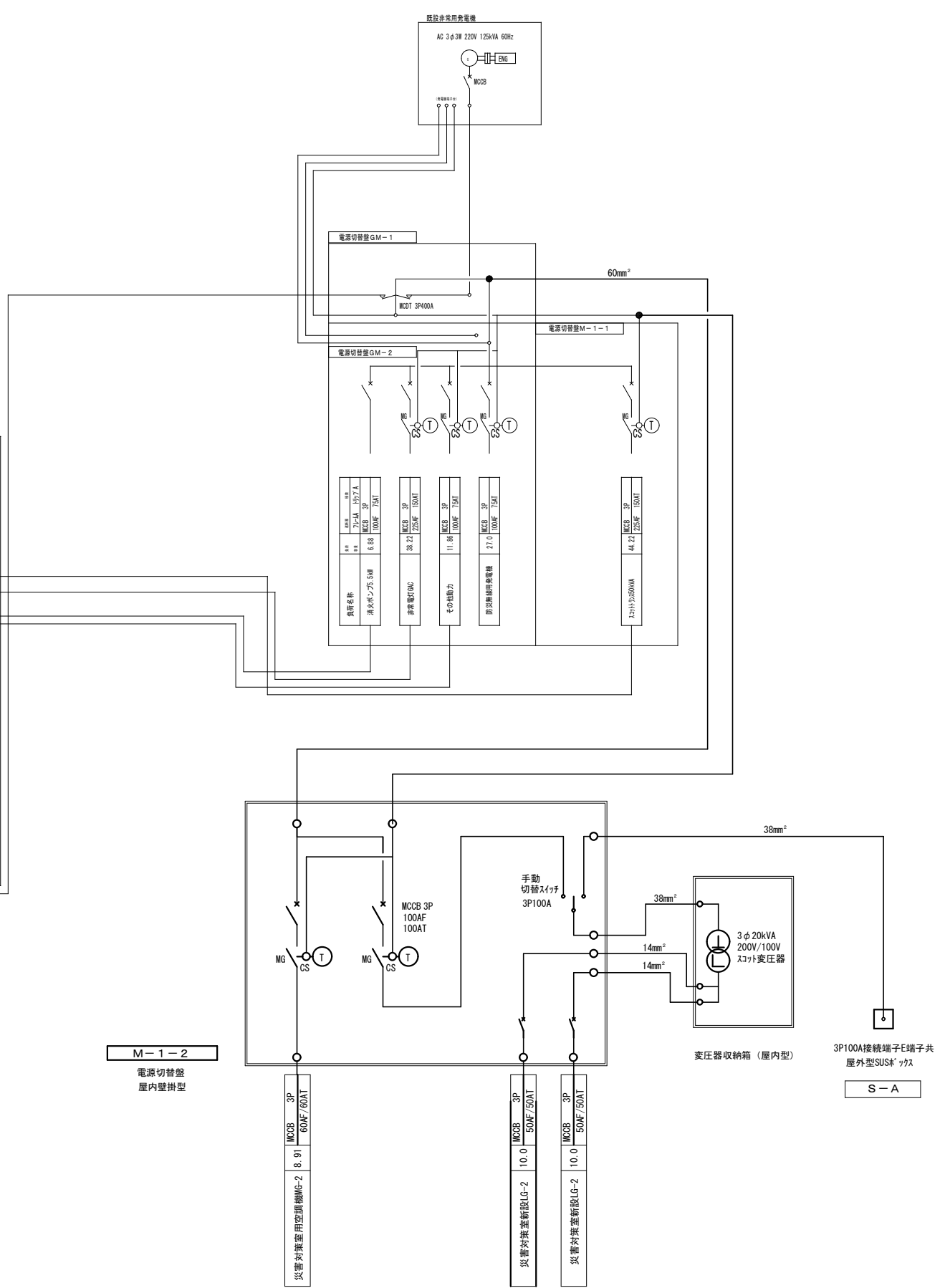

M-1-2
電源切替盤
屋内壁掛型

変圧器収納箱 (屋内型)

3P100A接続端子E端子共
屋外型SUS' ヴァル
S-A

特記：

徳島県土整備部営繕課	工事名	R2営繕 西部総合県民局美馬庁舎 美・脇猪尻 本館他改修工事電気			株式会社 剛 建築事務所 速水 可次
	名称	電気室廻り結線図			徳島市末広3丁目3-3 1級建築士登録
	図番	E-05	Non	年月	TEL 088-622-0883 第102935号 FAX 088-622-0885

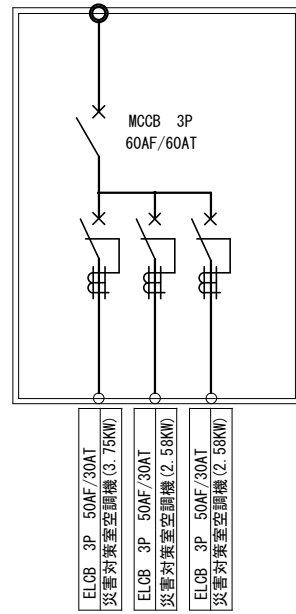

MG-2 屋外型SUS製

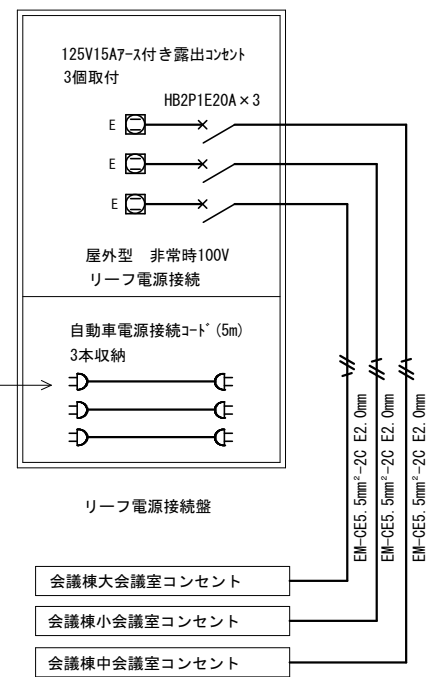
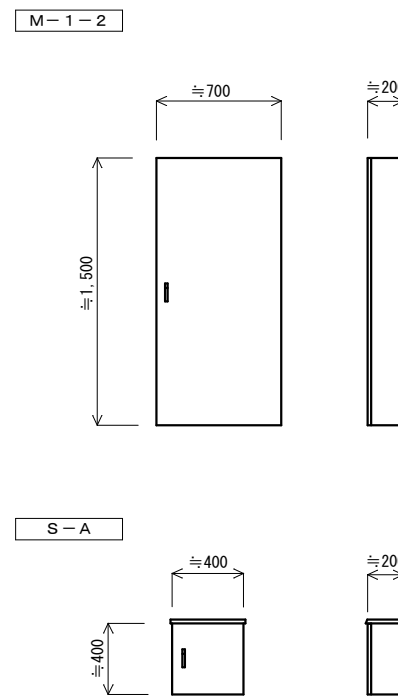
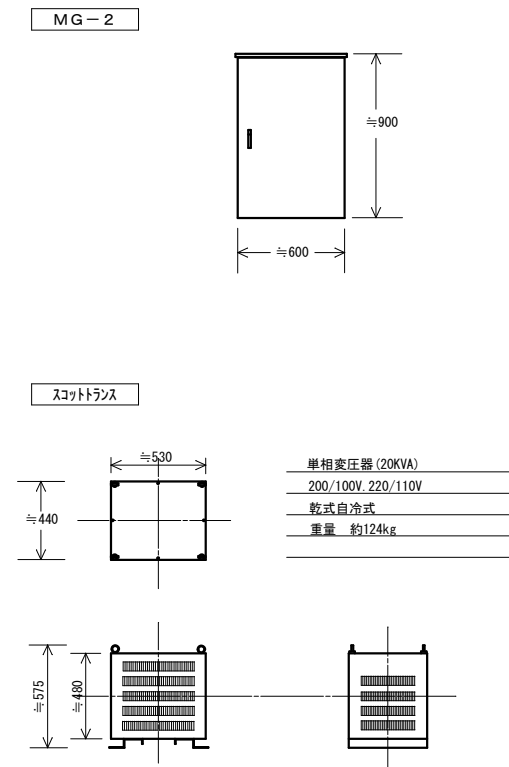

R-A 屋外型SUS製

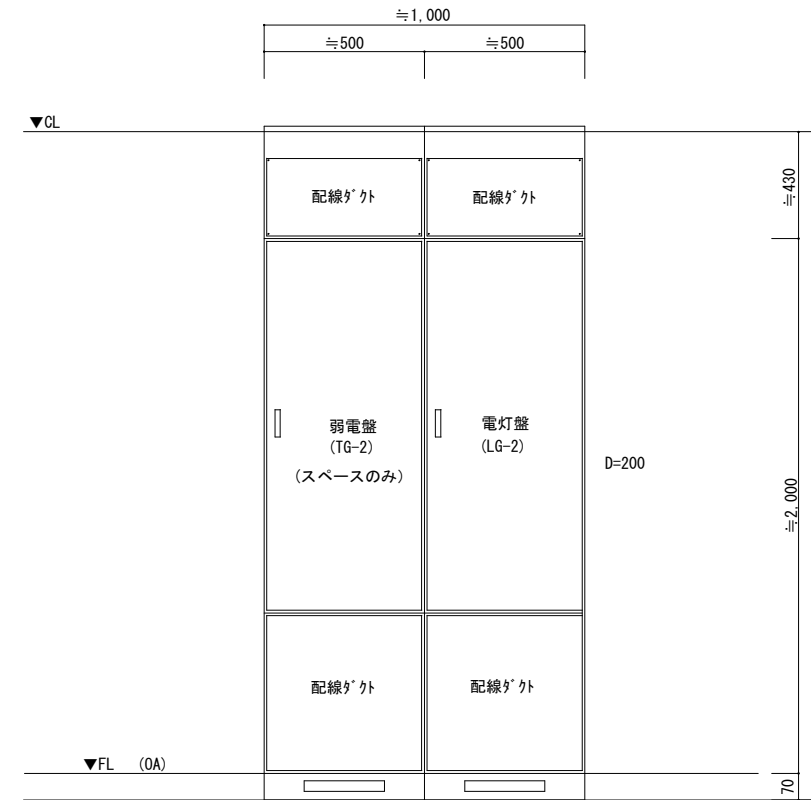

負荷名称	容量 (VA)	電圧 (V)
照明 (災対)	765	100
コンセント (災対)	600	100
コンセント (災対)	450	100
コンセント (災対)	450	100
コンセント (災対)	450	100
コンセント (出納)	150	100
コンセント (203)	150	100
予備回路	600	100
予備回路	600	100
予備回路	600	100
予備回路	600	100
予備回路	600	100

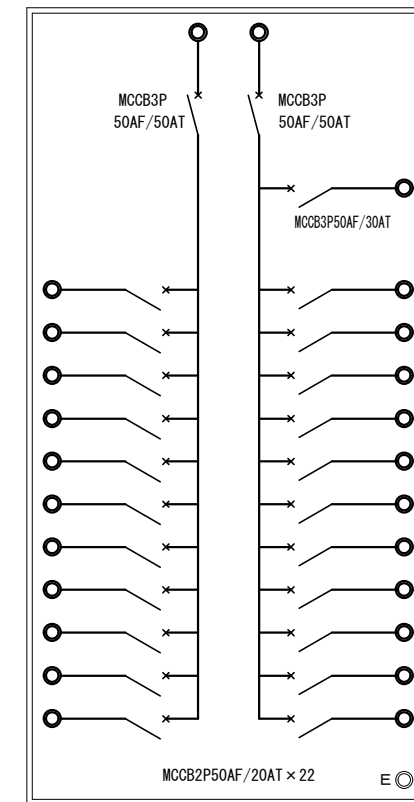

電圧 (V)	容量 (VA)	負荷名称
100	124	照明 (災対)
100	600	コンセント (災対)
100	450	コンセント (災対)
100	450	コンセント (災対)
100	450	コンセント (災対)
100	450	コンセント (災対)
100	300	コンセント (局長)
100	600	予備回路
100	600	予備回路
100	600	予備回路
100	600	予備回路
100	600	予備回路

LG-2 結線図 計10,789VA

特記 :

徳島県土整備部営繕課	工事名	R2 営繕 西部総合県民局美馬庁舎 美・脇猪尻 本館他改修工事電気			株式会社 剛 建築事務所 速水 可次
	名称	盤結線図・参考姿図			徳島市末広3丁目3-3 1級建築士登録
	図番	E-06	Non	年月	TEL 088-622-0883 第102935号 FAX 088-622-0885

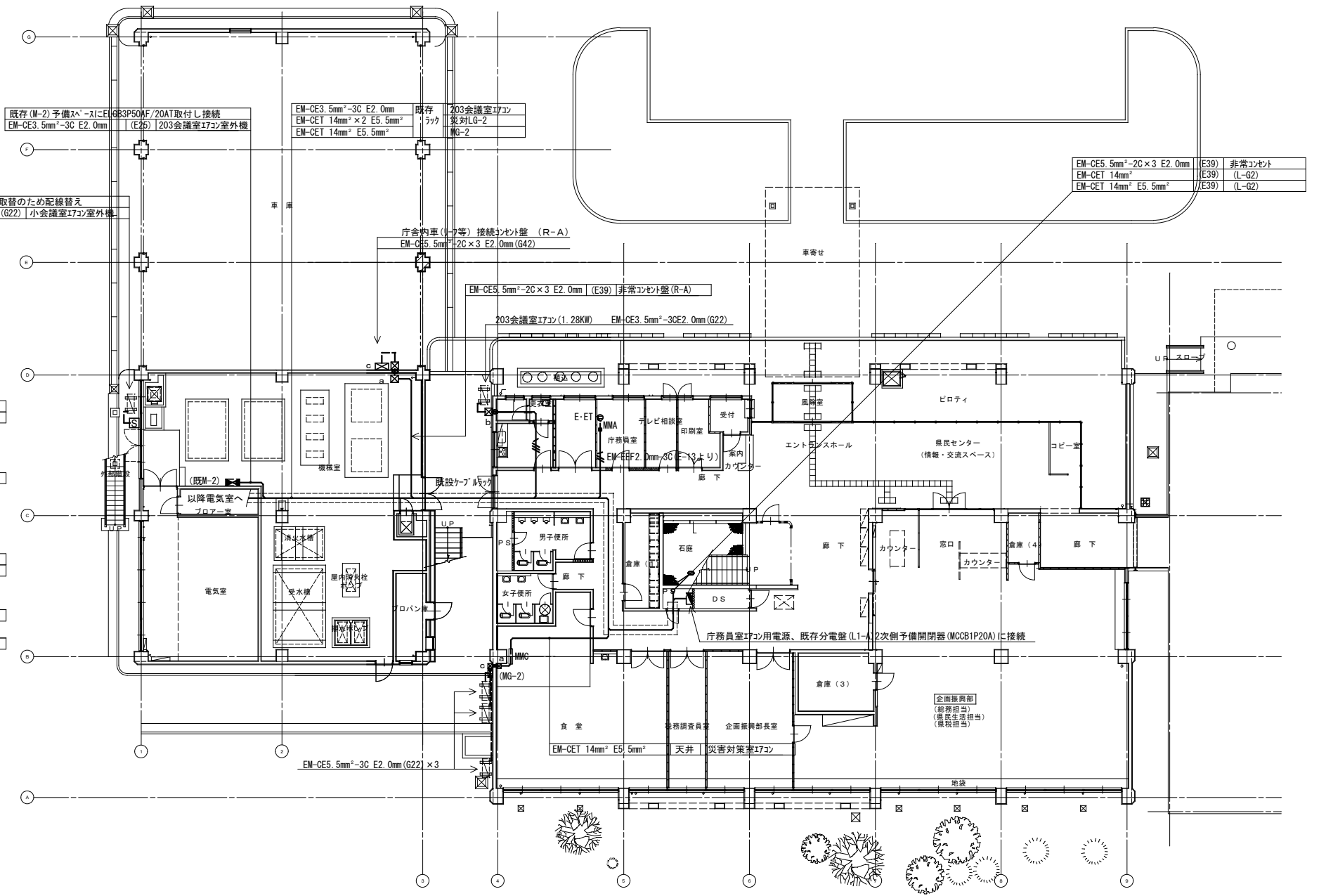
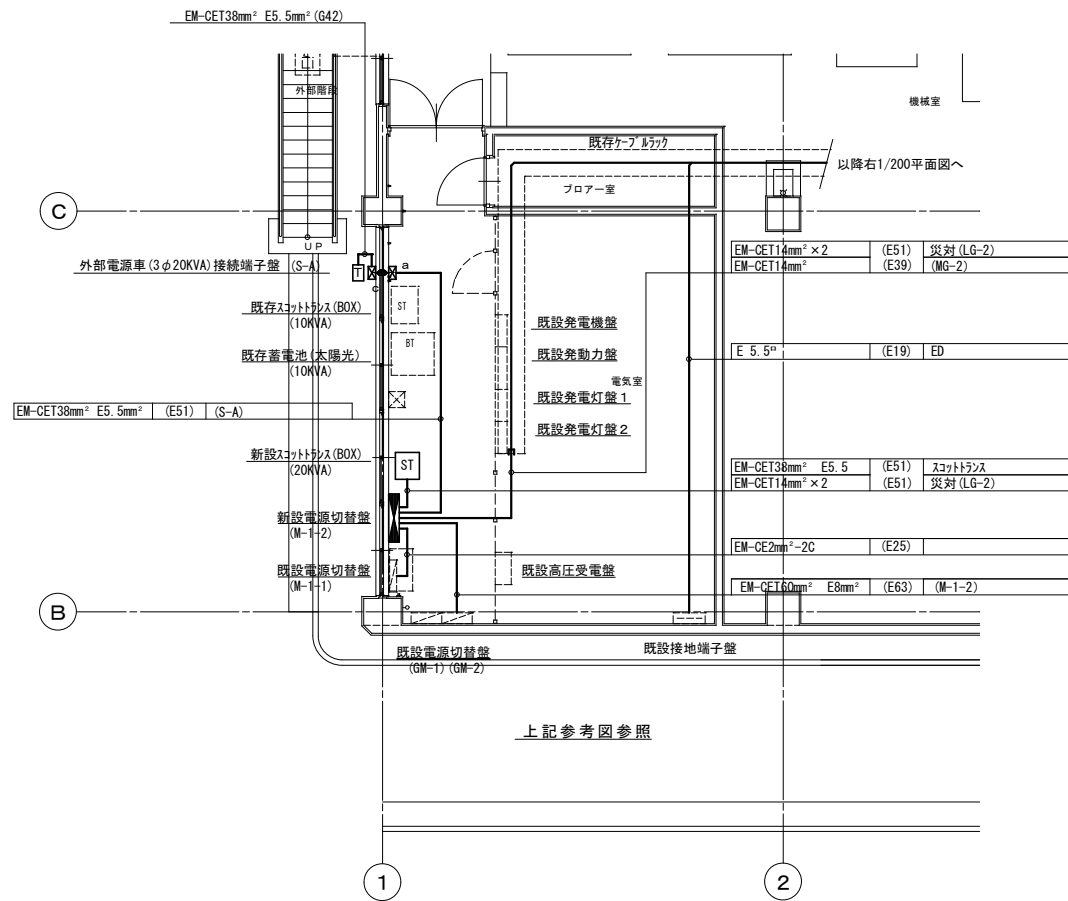
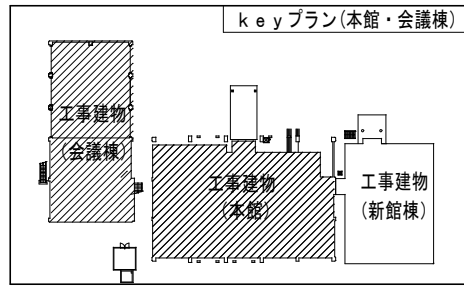

- a プレキャスト (300×300×200)
- b プレキャスト (200×200×150 WP, SUS)
- c プレキャスト (300×300×200 WP, SUS)
- はつり補修 (壁貫通を示す)

特記 :

徳島県土整備部営繕課	工事名	R2 営繕 西部総合県民局美馬庁舎 美・脇猪尻 本館他改修工事電気			株式会社 剛 建築事務所 速水可次
	名称	幹線設備 1階平面図 [会議棟] [本館]			徳島市末広3丁目3-3 1級建築士登録
	図番	E-07	S=1:100・200	年月	TEL 088-622-0883 第102935号 FAX 088-622-0885

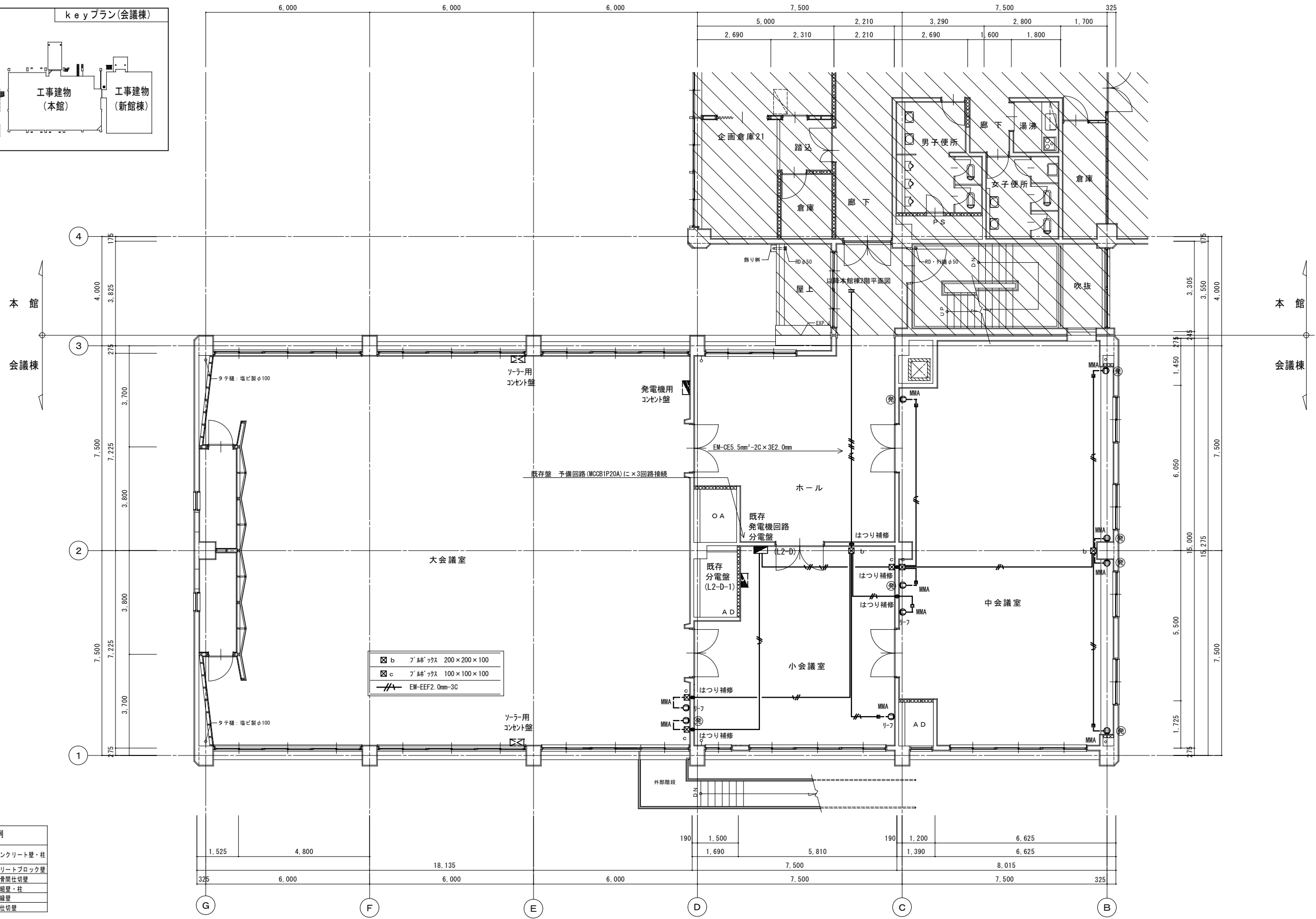
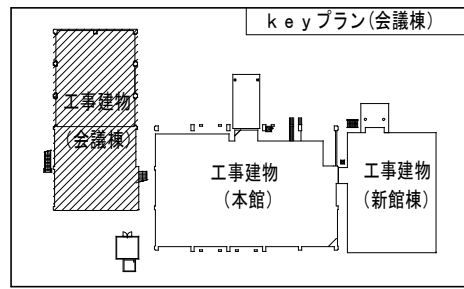

2階平面図 (改修後) 1/100

特記 : 図中 は改修内容を示す。

徳島県県土整備部営繕課

工事名 R2営繕 西部総合県民局美馬庁舎 美・脇猪尻 本館他改修工事電気

名称 非常コンセント設備 2階平面図 (改修後) [会議棟]

図番 E-08 S=1:100 年月

株式会社 剛 建築事務所 連水可次
 徳島市末広3丁目3-3 1級建築士登録
 TEL 088-622-0883 第102935号
 FAX 088-622-0885

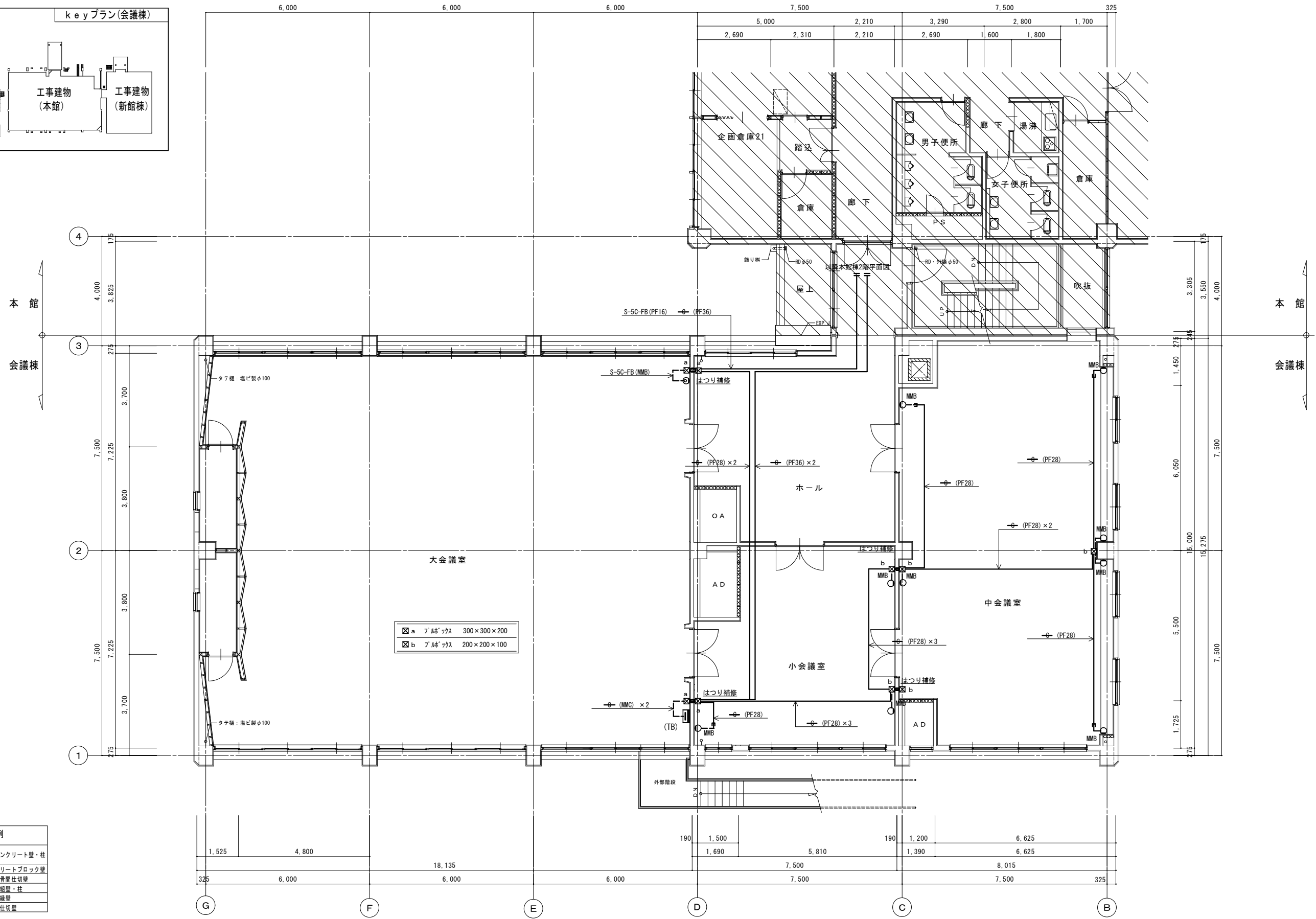
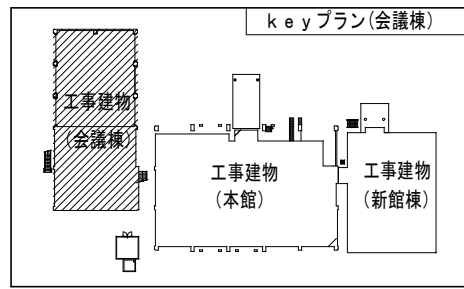

特記： 図中 は改修内容を示す。

徳島県県土整備部営繕課

工事名	R2営繕 西部総合県民局美馬庁舎 美・脇猪尻 本館他改修工事電気
名称	情報通信設備 2階平面図 (改修後) [会議棟]
図番	E - 09 S = 1 : 100 年月

株式会社 剛 建築事務所 連水可次
 徳島市末広3丁目3-3 1級建築士登録
 TEL 088-622-0883 第102935号
 FAX 088-622-0885

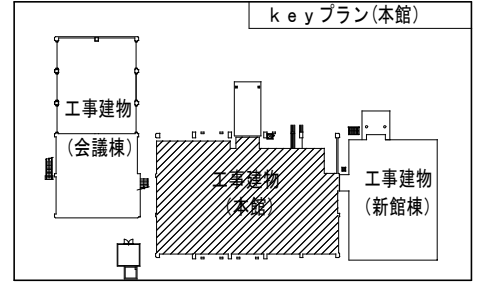
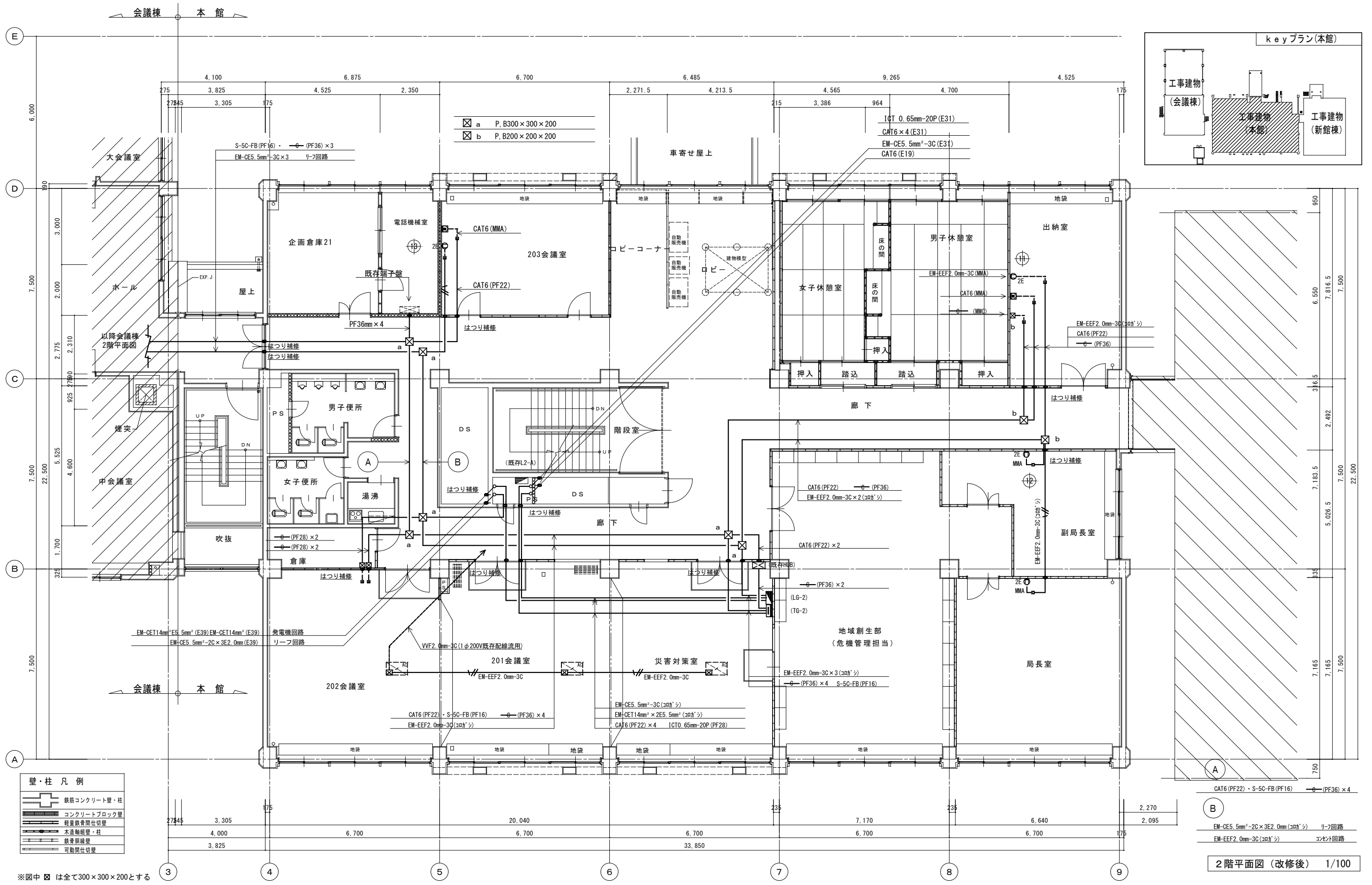

壁・柱 凡例

	鉄筋コンクリート壁・柱
	コンクリートブロック壁
	軽量鉄骨間仕切壁
	木造軸組壁・柱
	鉄骨間仕切壁
	可動間仕切壁

※図中 は全て300×300×200とする

2階平面図 (改修後) 1/100

特記	徳島県土整備部営繕課	工事名	R2営繕 西部総合県民局美馬庁舎 美・脇猪尻 本館他改修工事電気	株式会社 剛 建築事務所	速水 可次
		名称	情報通信設備 2階平面図 (改修後) 【本館】	徳島市末広3丁目3-3	1級建築士登録
		図番	E-10 S=1:100 年月	TEL 088-622-0883	第102935号
				FAX 088-622-0885	

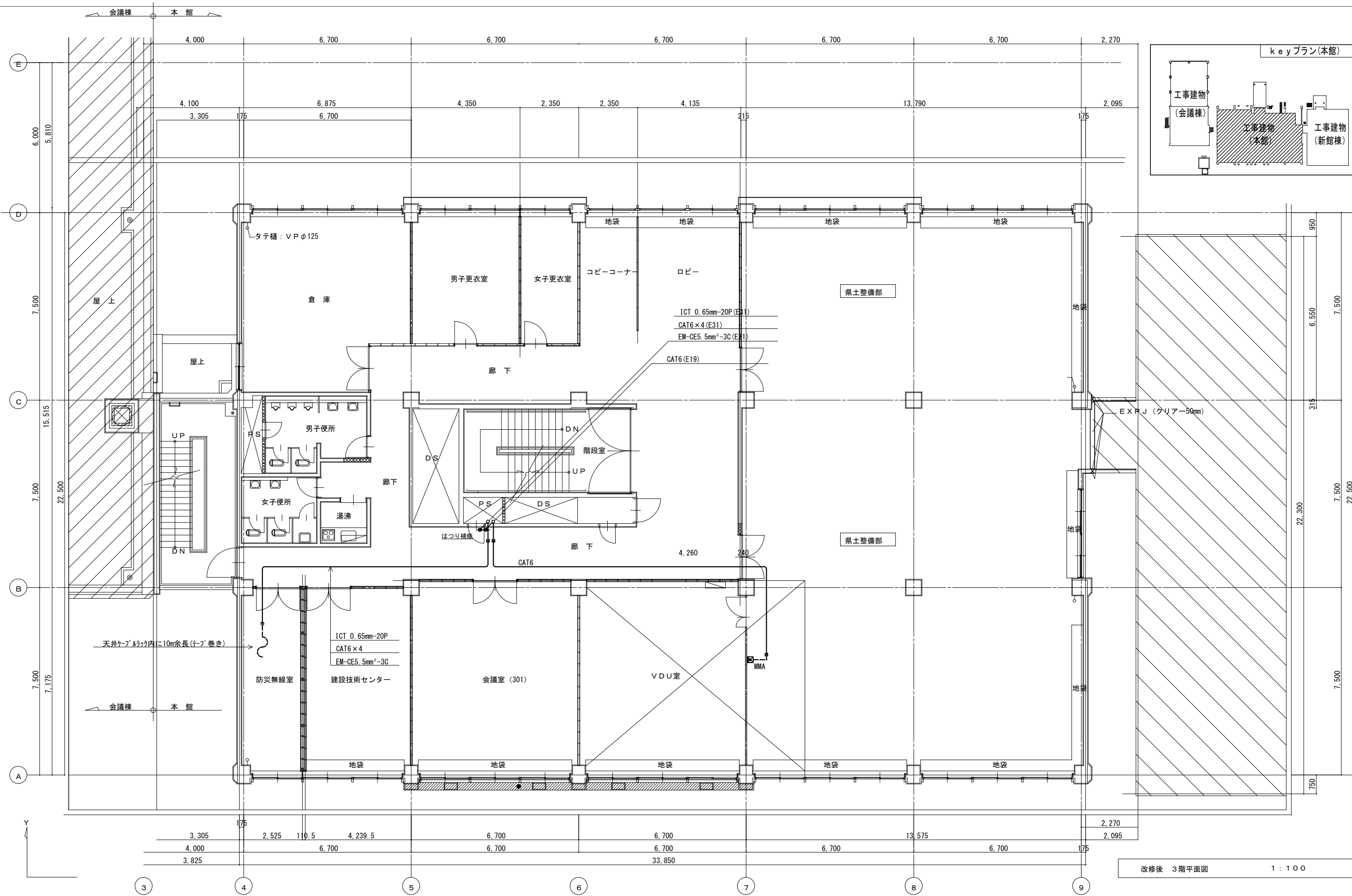

改修後 3階平面図 1:100

特記 :

徳島県県土整備部営繕課	工事名	R2 営繕 西部総合県民局美馬庁舎 美・脇猪尻 本館他改修工事電気			株式会社 剛 建築事務所 連水可次
	名称	情報通信設備 3階平面図(改修後) [本館]			徳島市末広3丁目3-3 1級建築士登録
	図番	E-11	S:1:100	年月	第102935号
					TEL 088-622-0883
					FAX 088-622-0885

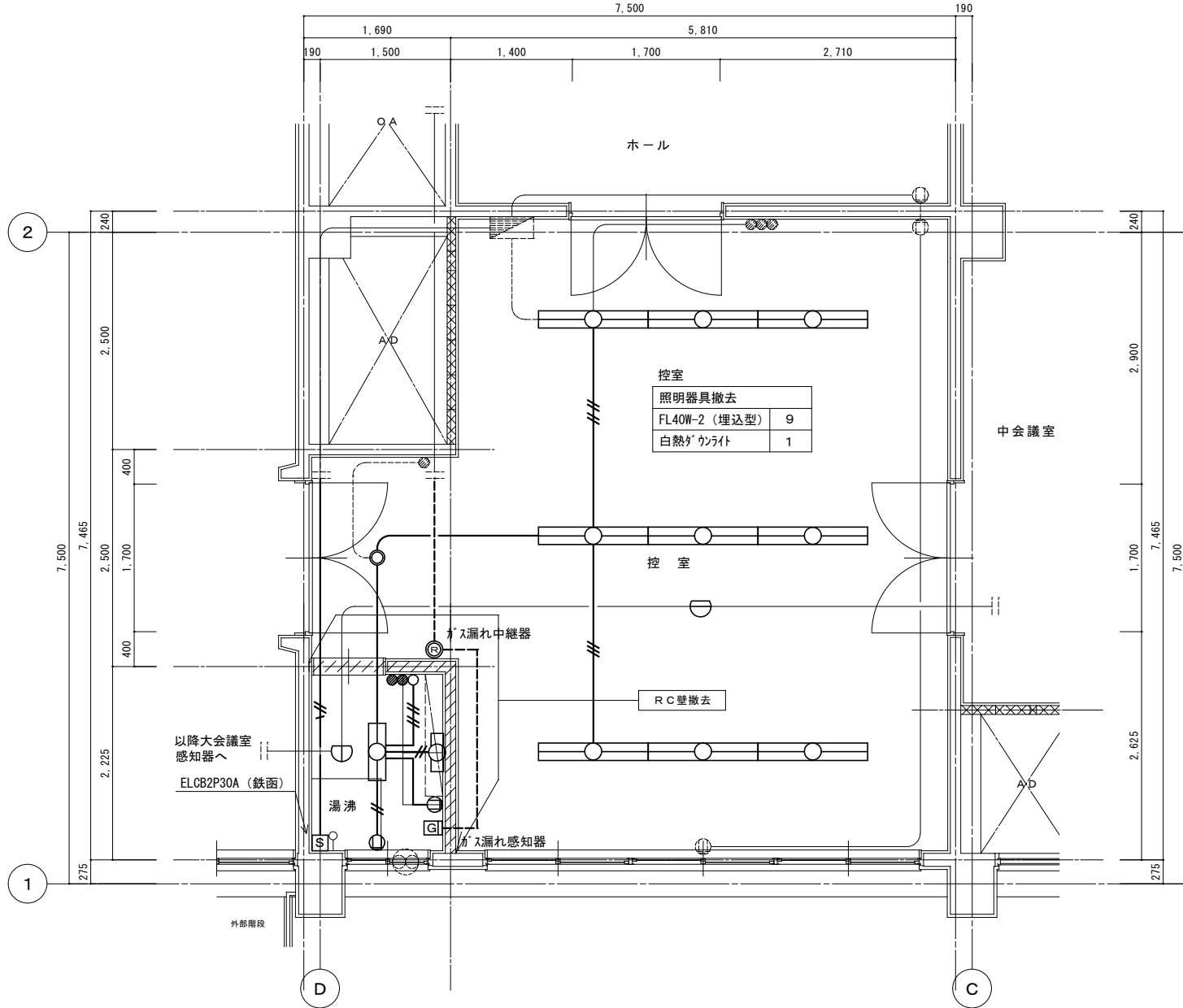
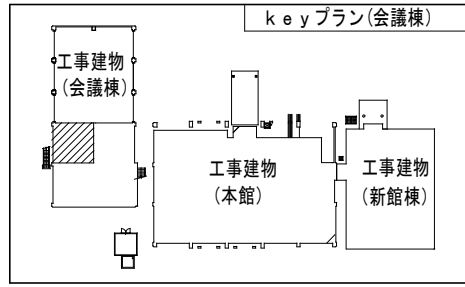

撤去工事

湯沸		
露出型蛍光灯20W-2	1	
露出型蛍光灯20W-1	1	
埋込コンセント(125V15A)	2	
埋込スイッチ(1P×2PL×1)	1	
スポット感知器(定温式)	1	
手元開閉器(2P30A)	1	
ガス漏れ感知器	1	

撤去工事

控室		
埋込型蛍光灯40W-2	9	
ダウンライト	1	
ガス漏れ警報中継器	1	
スポット感知器(差動式)	1	

既存配線配管	そのまま流用
AE1.2mm-4C (撤去)	壁埋込部分CP19mm
VVF1.6mm-2C (撤去)	引下げ部分(MMA)
VVF1.6mm-2C (撤去)	壁埋込部分CP19mm
VVF1.6mm-2C×2 (撤去)	壁埋込部分CP25mm
CV5.5mm ² -3C (撤去)	

2階平面詳細図2(改修前) [会議棟] 1/50

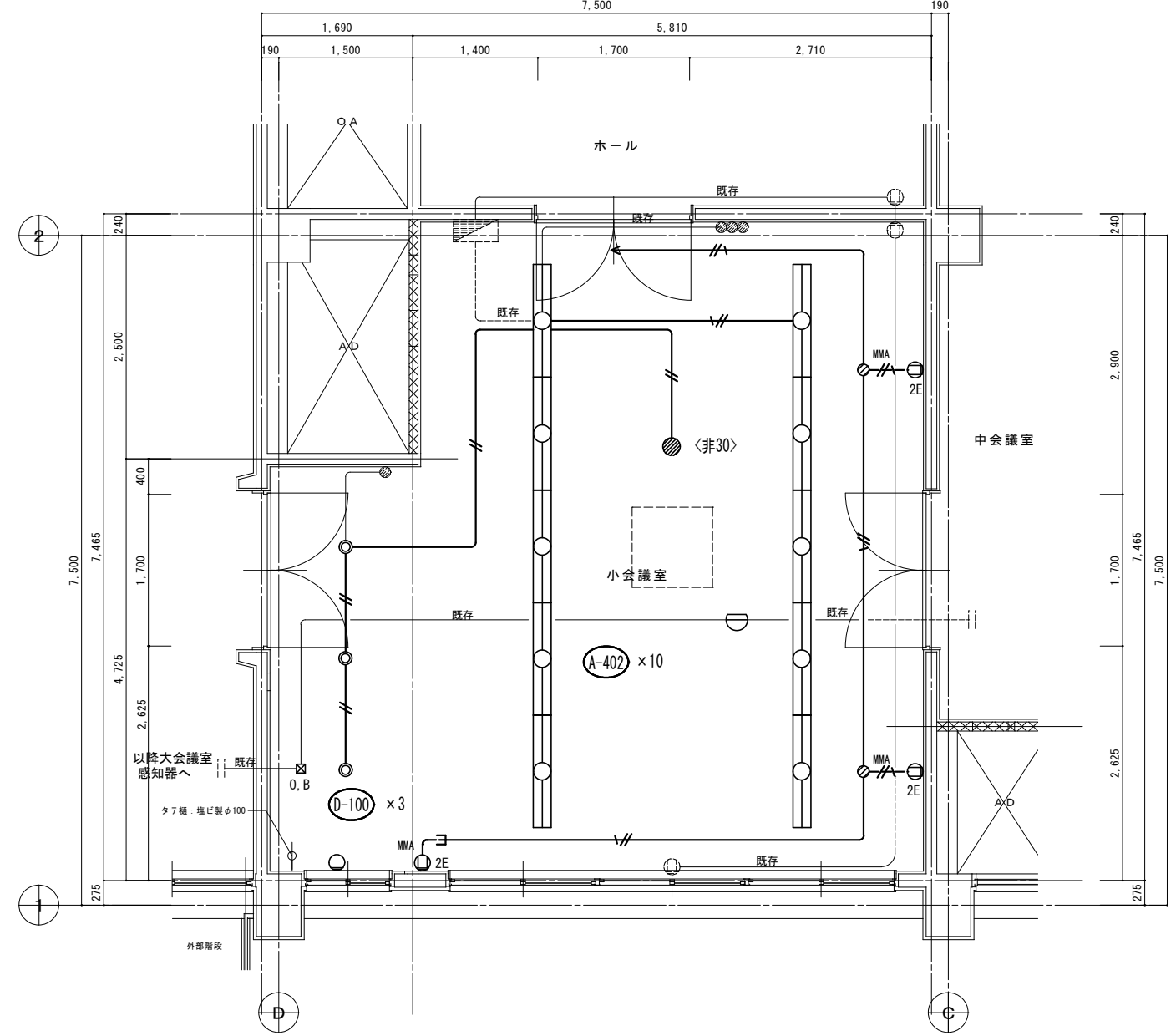

新設工事

小会議室		
埋込型LED灯	10	
LEDダウンライト	3	
LEDダウンライト(非常照明)	1	
埋込コンセント(125V15A)	3	
感知器(差動式2種)	1	
カバープレート(1個用)	1	

新設工事

電灯回路	EM-EEFF1.6mm-2C
	EM-EEF1.6mm-3C
コンセント回路	EM-EEF2.0mm-3C

2階平面詳細図2(改修後) [会議棟] 1/50

特記： 図中 は改修内容を示す。

徳島県県土整備部営繕課

工事名 R2営繕 西部総合県民局美馬庁舎 美・脇猪尻 本館他改修工事電気

名称 電灯設備 2階小会議室(旧控室)平面詳細図
(改修後) [会議棟]

図番 E-12 S=1:50 年月

株式会社 剛 建築事務所 速水可次

徳島市末広3丁目3-3 1級建築士登録

TEL 088-622-0883 第102935号

FAX 088-622-0885

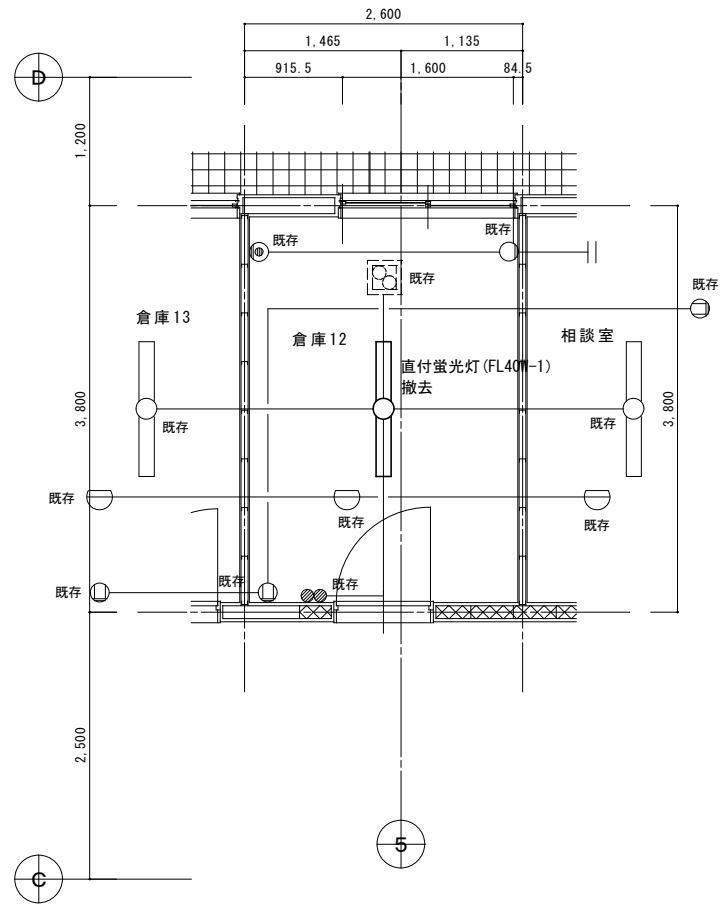
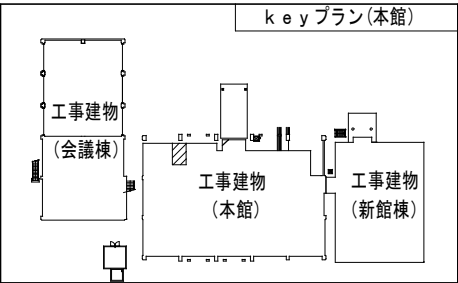

1階平面詳細図(改修前) [本館] 1/50

撤去工事 (倉庫12)

記号	名称・仕様	数量
○	露出型蛍光灯 (FL40W-1)	1

新設工事 (庁務員室)

記号	名称・仕様	数量
□	露出型LED灯 (FL32W-39ｲﾝ)	1
●	埋込ソケット (125V15A E・ET付き)	1

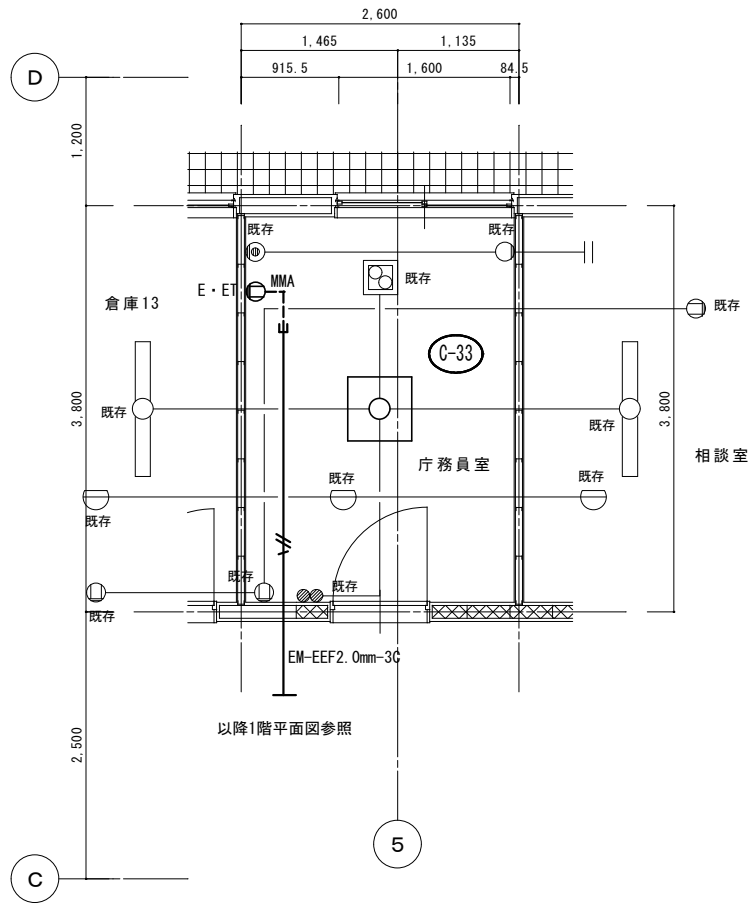

1階平面詳細図(改修後) [本館] 1/50

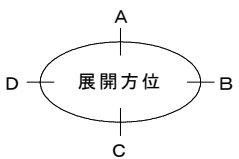

特記 : 図中 □ は改修内容を示す。

徳島県土木整備部管轄課

工事名	R2当緒 西部総合県民局美馬庁舎 美・脇猪尻 本館他改修工事電気
名称	電灯設備 1階庁務員室(旧倉庫12)平面詳細図(改修前後) [本館]
図番	E - 13 S = 1 : 50 年 月

株式会社 剛 建築事務所 速水 可次
 徳島市末広3丁目3-3 1級建築士登録
 TEL 088-622-0883 第102935号
 FAX 088-622-0885

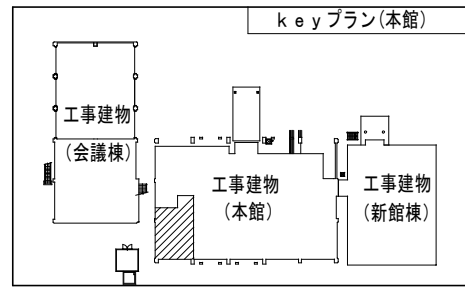

撤去工事

厨房	
直付型蛍光灯40W-2	1
直付型蛍光灯20W-2	2
埋込コンセント (125V15A)	2
埋込スイッチ (1P×2)	1
スポット感知器 (定温式)	1
ダウンライト (非常照明)	1
動力換気扇スイッチ	1

撤去工事

(旧) 食堂	
ダウンライト	2
埋込コンセント (125V15A)	1
モジュラージャック (6極 4芯)	1

撤去工事

電灯回路	VVF1.6mm-2C
	VVF1.6mm-3C
コンセント回路	VVF2.0mm-2C
電話回路	BT0.4mm-2P (E19)

新設工事

倉庫12	
直付型LED灯	2
埋込コンセント (125V15A)	1
埋込スイッチ (3W×1)	1
感知器 (差動式2種)	1

新設工事

倉庫14	
直付型LED灯	2
埋込スイッチ (3W+1P×1)	1

新設工事

電灯回路	EM-EEF1.6mm-2C
	EM-EEF1.6mm-3C
コンセント回路	EM-EEF2.0mm-2C

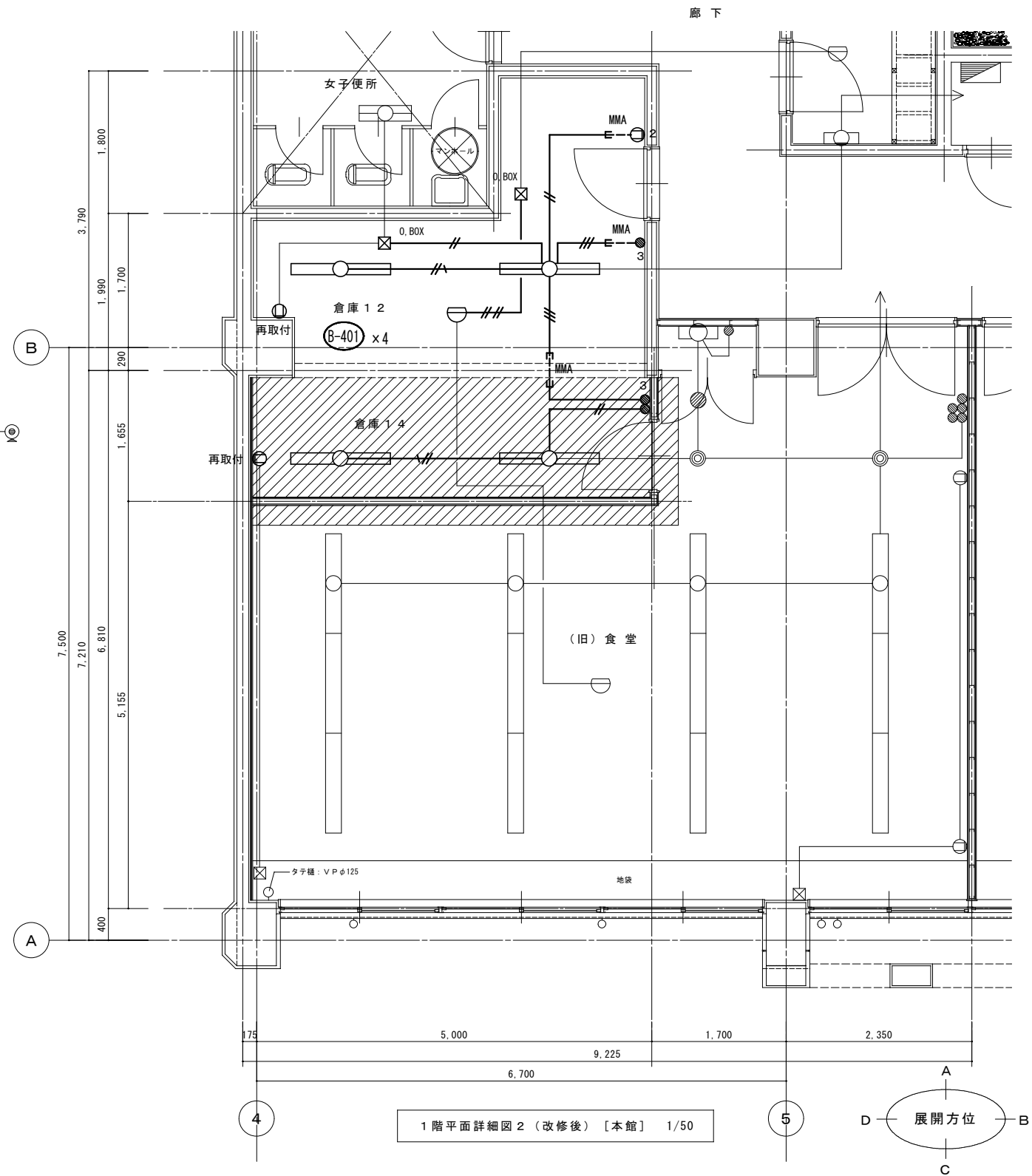
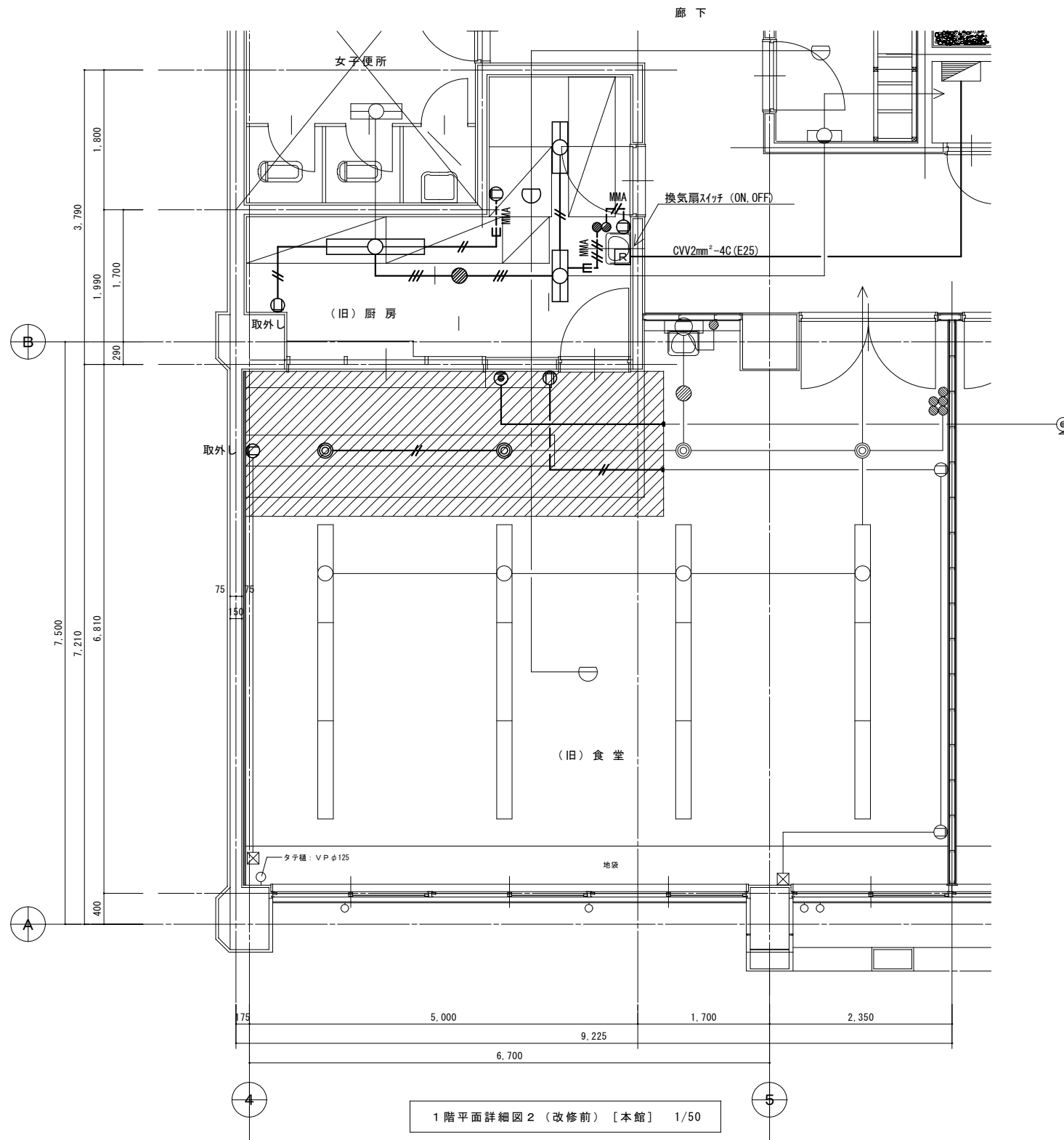

特記 : 図中 は改修内容を示す。
 図中、 はシーリングを示す。

徳島県土整備部営繕課

工事名	R2管轄 西部総合県民局美馬庁舎 美・脇猪尻 本館他改修工事電気
名称	電灯設備 1階倉庫12・14(旧厨房)平面詳細図 (改修前後) [本館]
図番	E - 14 S = 1 : 50 年月

株式会社 剛 建築事務所 速水 可次
 徳島市末広3丁目3-3 1級建築士登録
 TEL 088-622-0883 第102935号
 FAX 088-622-0885

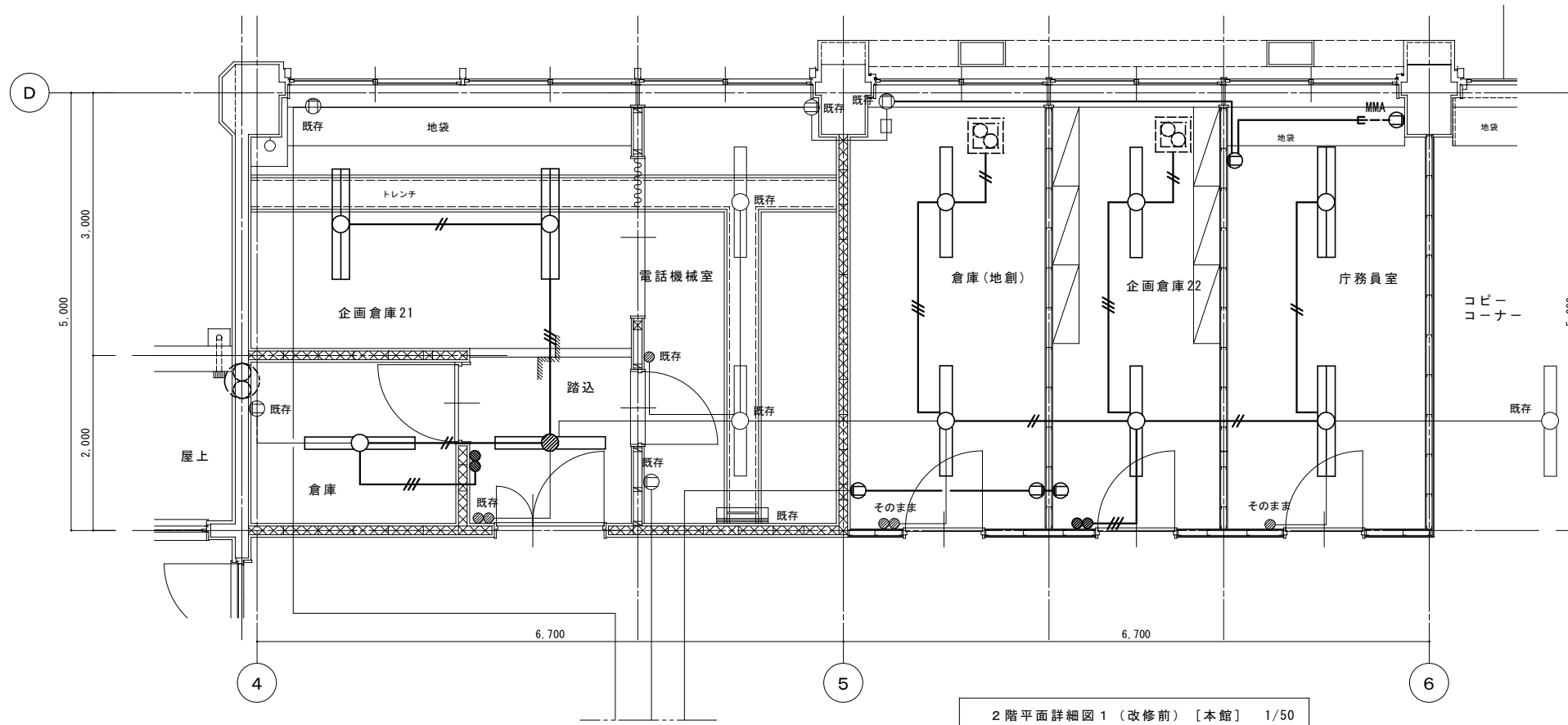

2階平面詳細図1 (改修前) [本館] 1/50

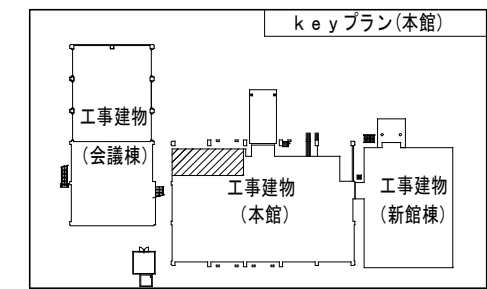

撤去工事 (倉庫・倉庫21・踏込)

記号	名称・仕様	数量
⊖	埋込型蛍光灯 (FL40W-2)	2
●	埋込型蛍光灯 (FL40W-1)	1
○	露出型蛍光灯 (FL40W-1)	1
●	埋込スイッチ (1P300V15A×2)	1
⊖	換気扇 (空調工事にて撤去)	1

撤去工事 (倉庫・倉庫22・庁務員室)

記号	名称・仕様	数量
⊖	埋込型蛍光灯 (FL40W-2)	2
○	露出型蛍光灯 (FL40W-1)	4
⊖	天井埋込型換気扇 (空調工事にて撤去)	2
●	埋込スイッチ (1P300V15A×2)	1
⊖	埋込コンセント (2P125V15A×2)	5

- ⊖ VVF1. 6mm-2C 撤去
- ⊖ VVF1. 6mm-3C 撤去
- VVF2. 0mm-2C 撤去

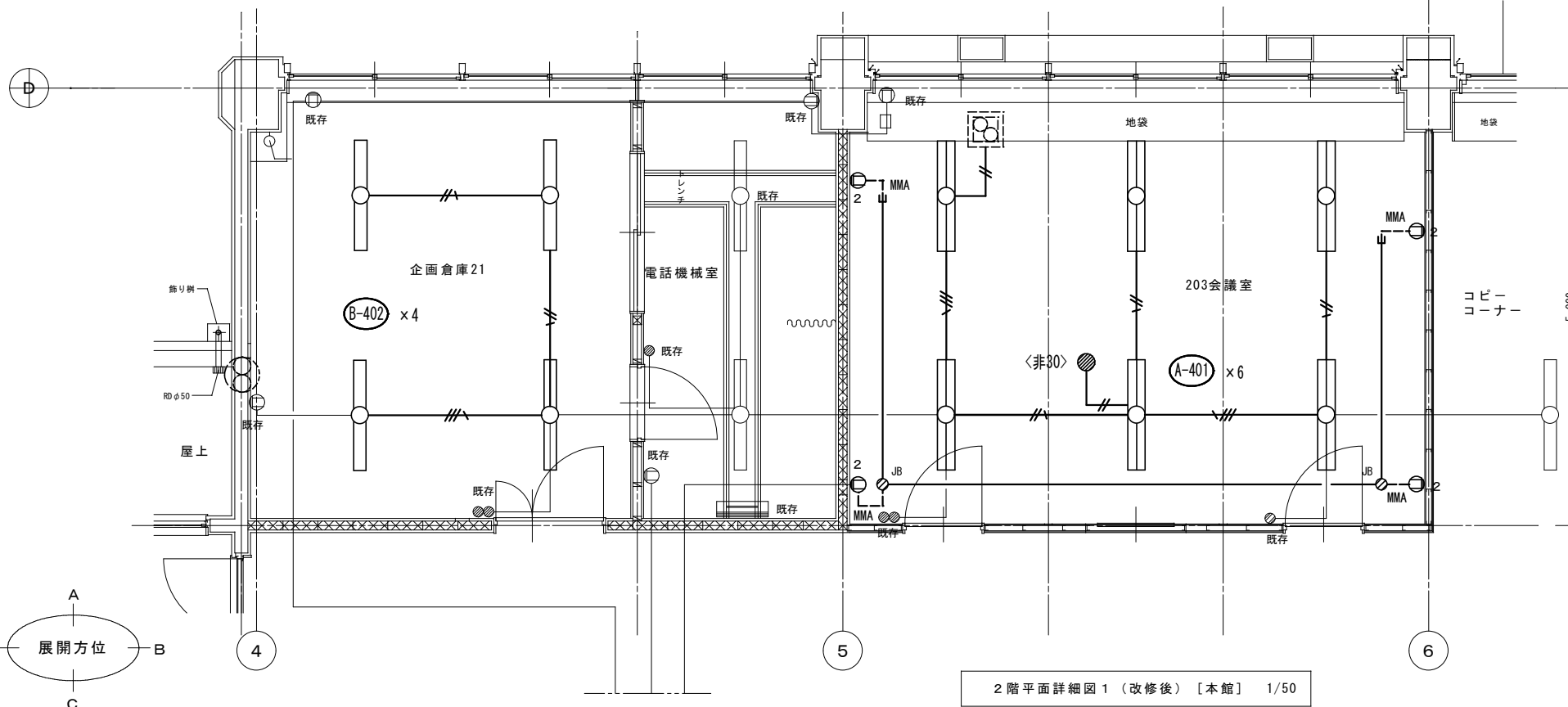

2階平面詳細図1 (改修後) [本館] 1/50

新設工事 (企画倉庫21)

記号	名称・仕様	数量
○	露出型LED灯 (FL32W-19ｲﾝ)	4
⊖	換気扇 (空調工事にて新設)	1

新設工事 (203会議室)

記号	名称・仕様	数量
⊖	埋込下面開放型LED灯 (FL32W-29ｲﾝ)	6
●	ﾀﾞｲﾅﾐｯｸ (非常照明)	1
⊖	天井埋込型換気扇 (空調工事にて取付)	1
⊖	埋込コンセント (2P125V15A×2)	4

- ⊖ EM-EEF1. 6mm-2C 天井内
- ⊖ EM-EEF1. 6mm-3C 天井内
- ⊖ EM-EEF1. 6mm-2C×2 天井内
- EM-EEF2. 0mm-2C 天井内

特記 : 図中 は改修内容を示す。

徳島県東土佐備部営繕課

工事名	R 2 営繕 西部総合県民局美馬庁舎 美・脇猪尻 本館他改修工事電気
名称	電灯設備 2階203会議室(旧庁務員室等)平面詳細図 (改修前後) [本館]
図番	E - 15 S = 1 : 50 年 月

株式会社 網 建築事務所	速水 可次
徳島市末広3丁目3-3	1級建築士登録
TEL 088-622-0883	第 102935 号
FAX 088-622-0885	

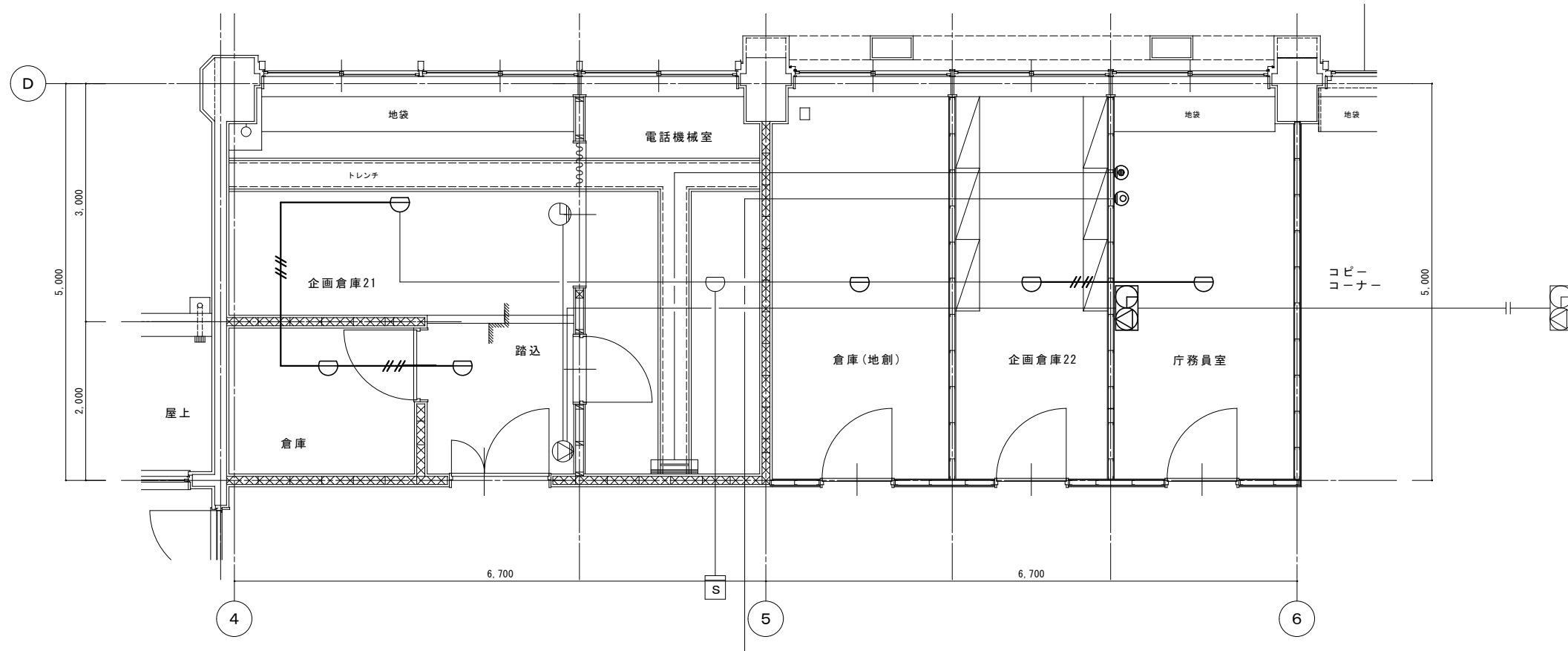

2階平面詳細図1 (改修前) [本館] 1/50

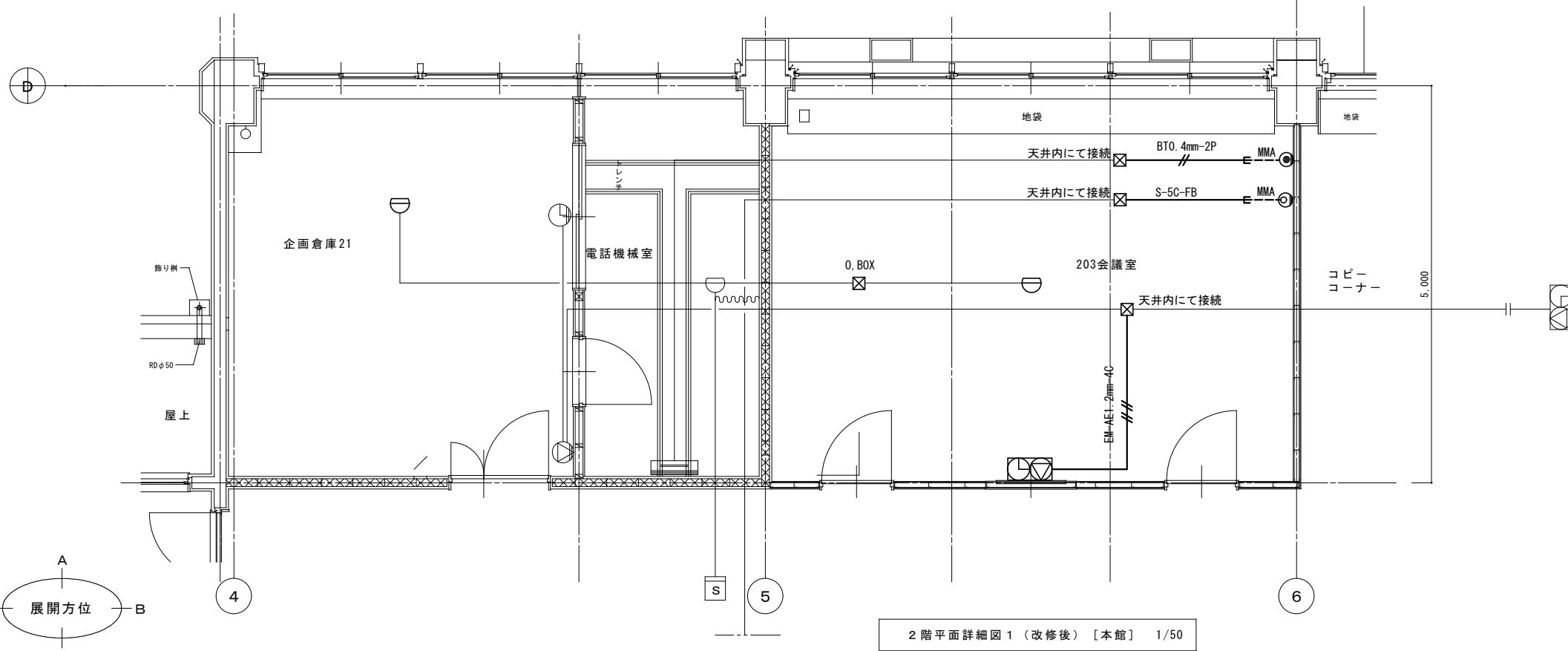

2階平面詳細図1 (改修後) [本館] 1/50

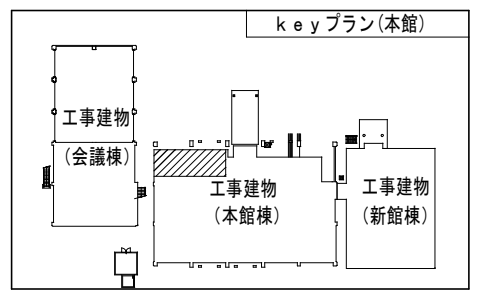

撤去工事

記号	名称・仕様	数量
☒	子時計 (スビ-カ付き) 取外し	1
☒	差動式スモット感知器 (2種露出型)	6
●	電話モジュラージャック (6局4芯)	1
◎	TV直列ユニット	1

--- AE1.2mm-2C 撤去

撤去工事

記号	名称・仕様	数量
☒	子時計 (スビ-カ付き) 再取付	1
☒	差動式スモット感知器 (2種露出型)	2
●	電話モジュラージャック (6局4芯)	1
◎	TV直列ユニット	1

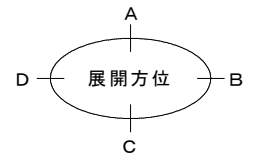

特記 : 図中 は改修内容を示す。

徳島県土整備部営繕課	工事名 R2営繕 西部総合県民局美馬庁舎 美・脇猪尻 本館他改修工事電気	株式会社 剛 建築事務所 徳島市末広3丁目3-3 速水 可次
	名称 防災・情報通信設備 2階203会議室(旧庁務員室等)平面詳細図 (改修前後) [本館]	1級建築士登録
	図番 E-16 S=1:50 年月	TEL 088-622-0883 第102935号
		FAX 088-622-0885

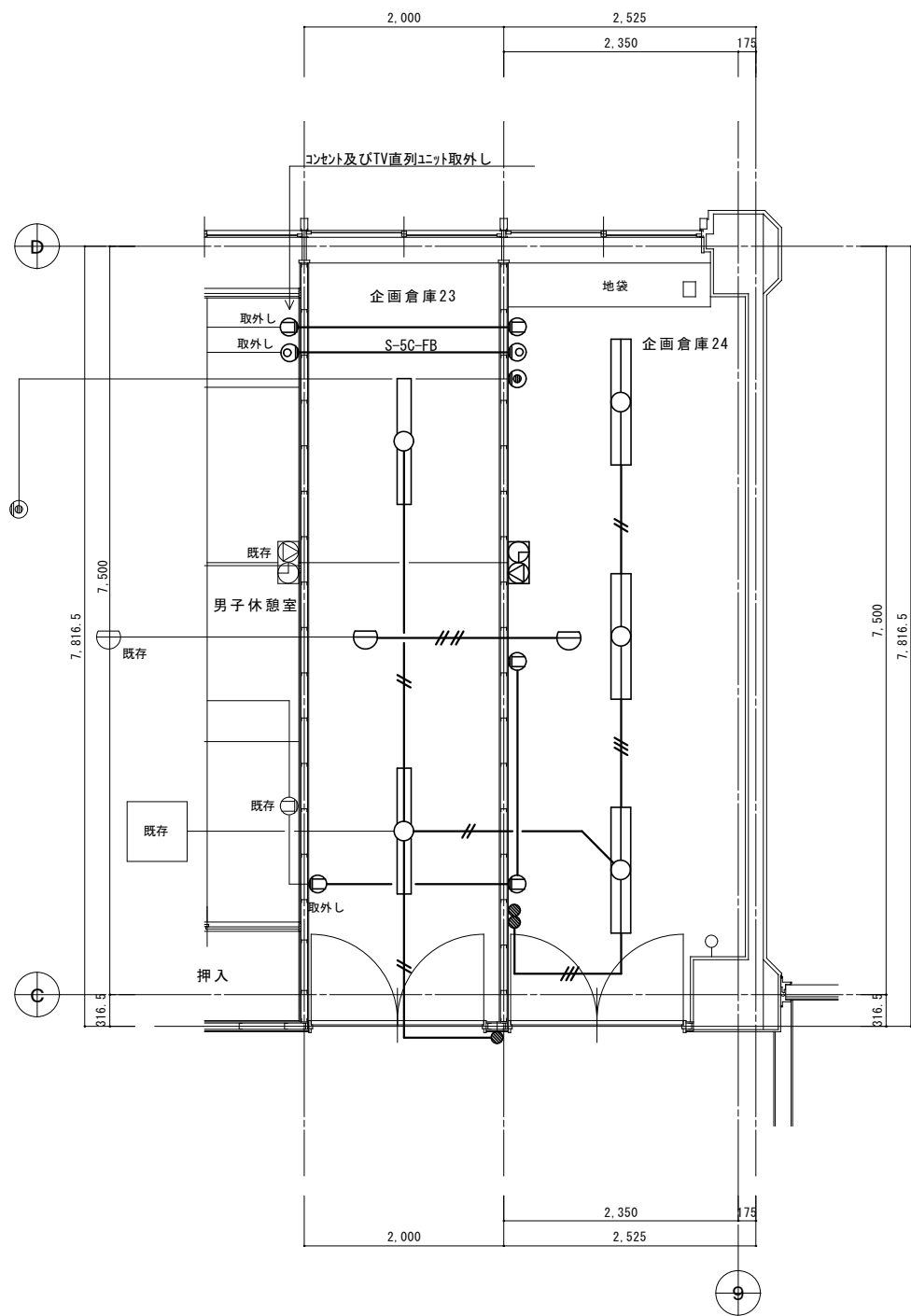

2階平面詳細図3 (改修前) [本館] 1/50

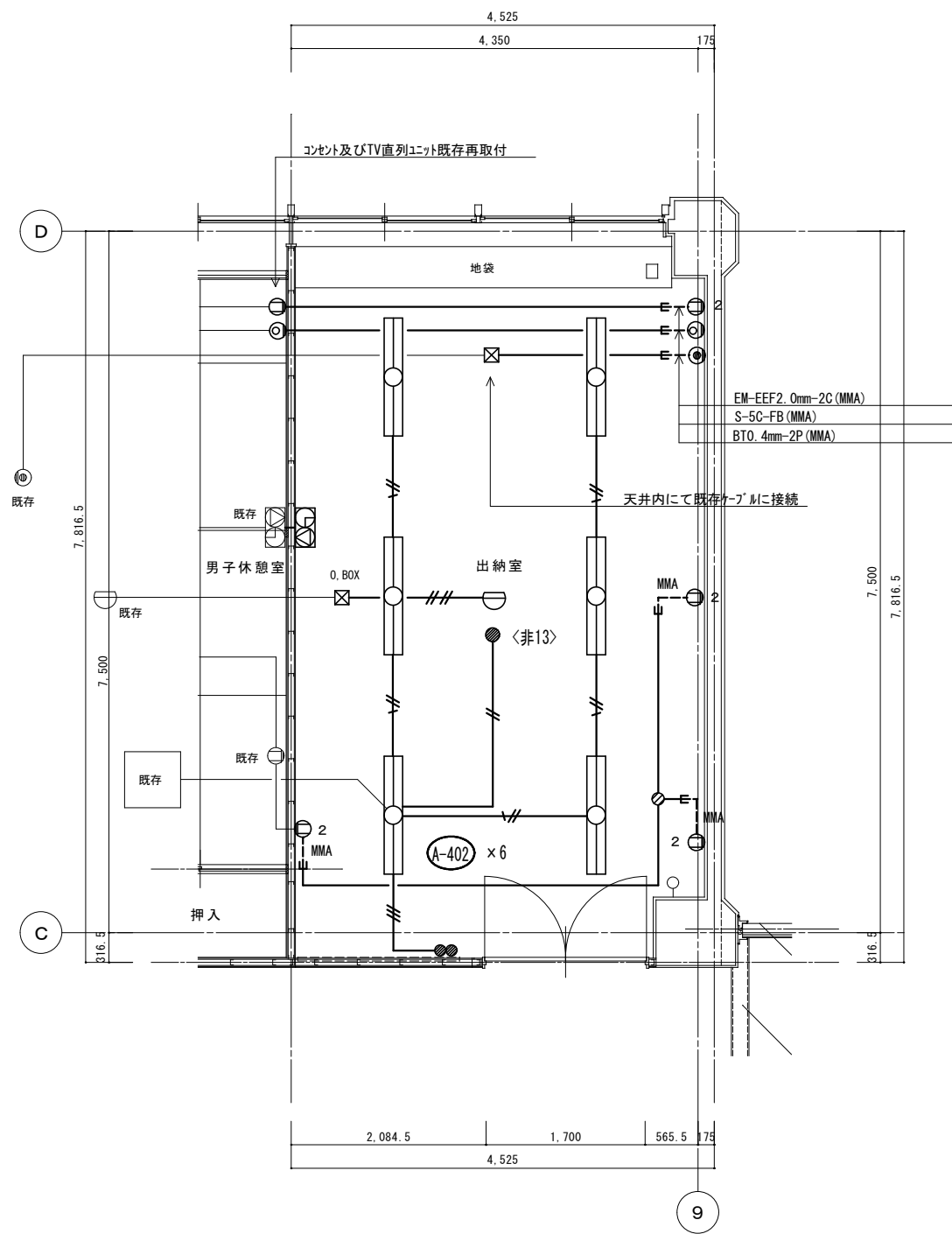

2階平面詳細図3 (改修後) [本館] 1/50

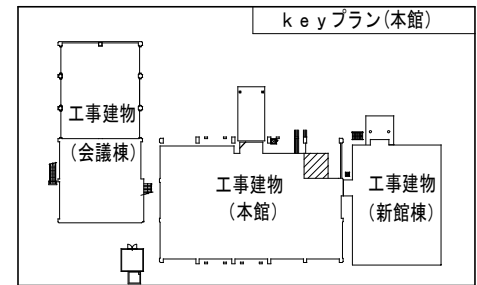

撤去工事 (企画倉庫23-24)

記号	名称・仕様	数量
○	埋込下面開放型蛍光灯 (FL40W-2)	3
○	露出型蛍光灯 (FL40W-1)	2
○	差動式残圧感知器 (2種露出型)	2
○	埋込コンセント (125V15A ² ﾌﾟﾙ)	3
●	埋込スイッチ (1P300V15A ² × 2)	1
●	埋込スイッチ (1P300V15A ¹ × 1)	1
○	ｽﾈｰｶｰ付子時計 (取外し)	1
○	TV直列ユニット	1
○	TELモジュラーケーブル	1

電灯回路

— / — / — VVF1.6mm-2C及び1.6mm-3C

コンセント回路 VVF2.0mm-2C

火災感知器回路 — / — / — AE1.2mm-4C

新設工事 (出納室)

記号	名称・仕様	数量
○	埋込下面開放型LED灯 (FL32W-2ﾀｲﾌﾟ)	6
●	ﾀﾞｲｸﾗｲﾄ (非常照明)	1
○	差動式残圧感知器 (2種露出型)	1
○	埋込コンセント (125V15A ² ﾌﾟﾙ)	4
●	埋込スイッチ (1P300V15A ² × 2)	1
○	ｽﾈｰｶｰ付子時計 (既存再取付)	1
○	TV直列ユニット (端未用)	1
○	TELモジュラーケーブル (6極4芯)	1

電灯回路

— / — / — EM-EEF1.6mm-2C及び1.6mm-3C

コンセント回路 EM-EEF2.0mm-2C

火災感知器回路 — / — / — EM-AE1.2mm-4C

特記 :

図中 は改修内容を示す。
徳島県土木整備部営繕課

工事名	R2 営繕 西部総合県民局美馬庁舎 美・脇猪尻 本館他改修工事電気
名称	電灯・情報通信設備 2階出納室(旧倉庫23・24)平面詳細図 (改修前後) [本館]
図番	E - 17 S = 1 : 50 年月

株式会社 剛 建築事務所	連水可次
徳島市末広3丁目3-3	1級建築士登録
TEL 088-622-0883	第102935号
FAX 088-622-0885	

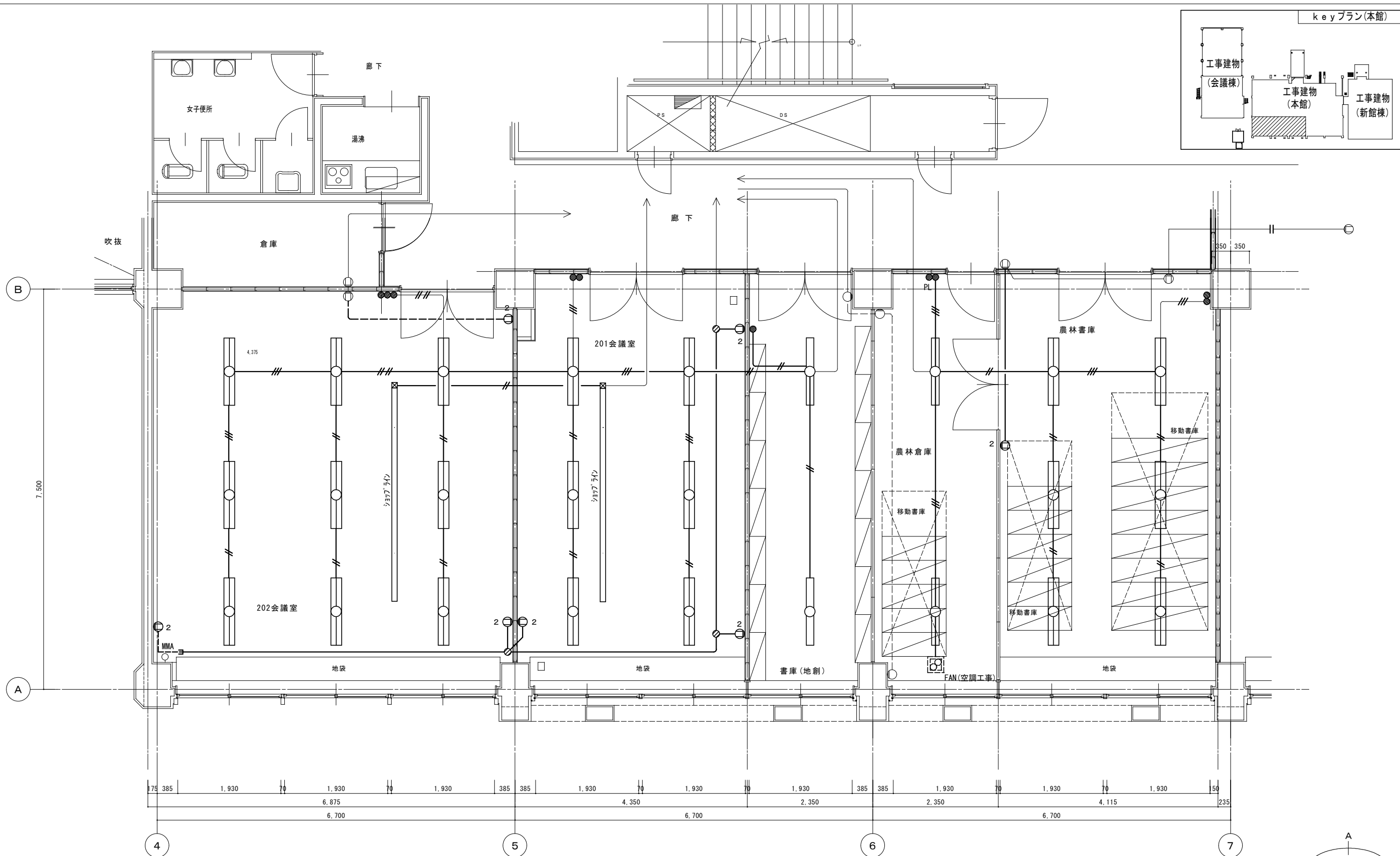

2階平面詳細図2 (改修前) [本館] 1/50

撤去工事

電灯回路	VF1. 6mm-2C
	VF1. 6mm-3C
コンセント回路	VVF2. 0mm-2C
	VVF2. 0mm-3C
配管施工部分あれば撤去のこと	

撤去工事

202会議室	
埋込型蛍光灯40W-2	9
100Vジョックライン	4m
埋込コンセント (125V15A)	3
埋込スイッチ (1P×3)	1

撤去工事

201会議室	
埋込型40W-2	6
100Vジョックライン	4m
埋込コンセント (125V15A)	3
埋込スイッチ (1P×2)	1

撤去工事

書庫 (地創)	
直付蛍光灯40W-1	2
埋込スイッチ (1P×1)	1

撤去工事

農林倉庫	
直付蛍光灯40W-1	2
埋込スイッチ (1P×2)	1

撤去工事

農林書庫	
埋込型蛍光灯40W-2	6
埋込スイッチ (1P×2)	1
埋込コンセント (125V15A)	1

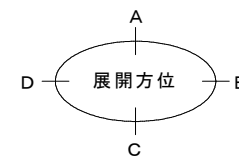

特記 : 図中 は改修内容を示す。

徳島県県土整備部営繕課

工事名	R2営繕 西部総合県民局美馬庁舎 美・脇猪尻 本館他改修工事電気		
名称	電灯設備 2階201・202会議室、書庫平面詳細図 (改修前) [本館]		
図番	E - 18	S = 1 : 50	年月

株式会社 剛 建築事務所 速水 可次
 徳島市末広3丁目3-3 1級建築士登録
 TEL 088-622-0883 第102935号
 FAX 088-622-0885

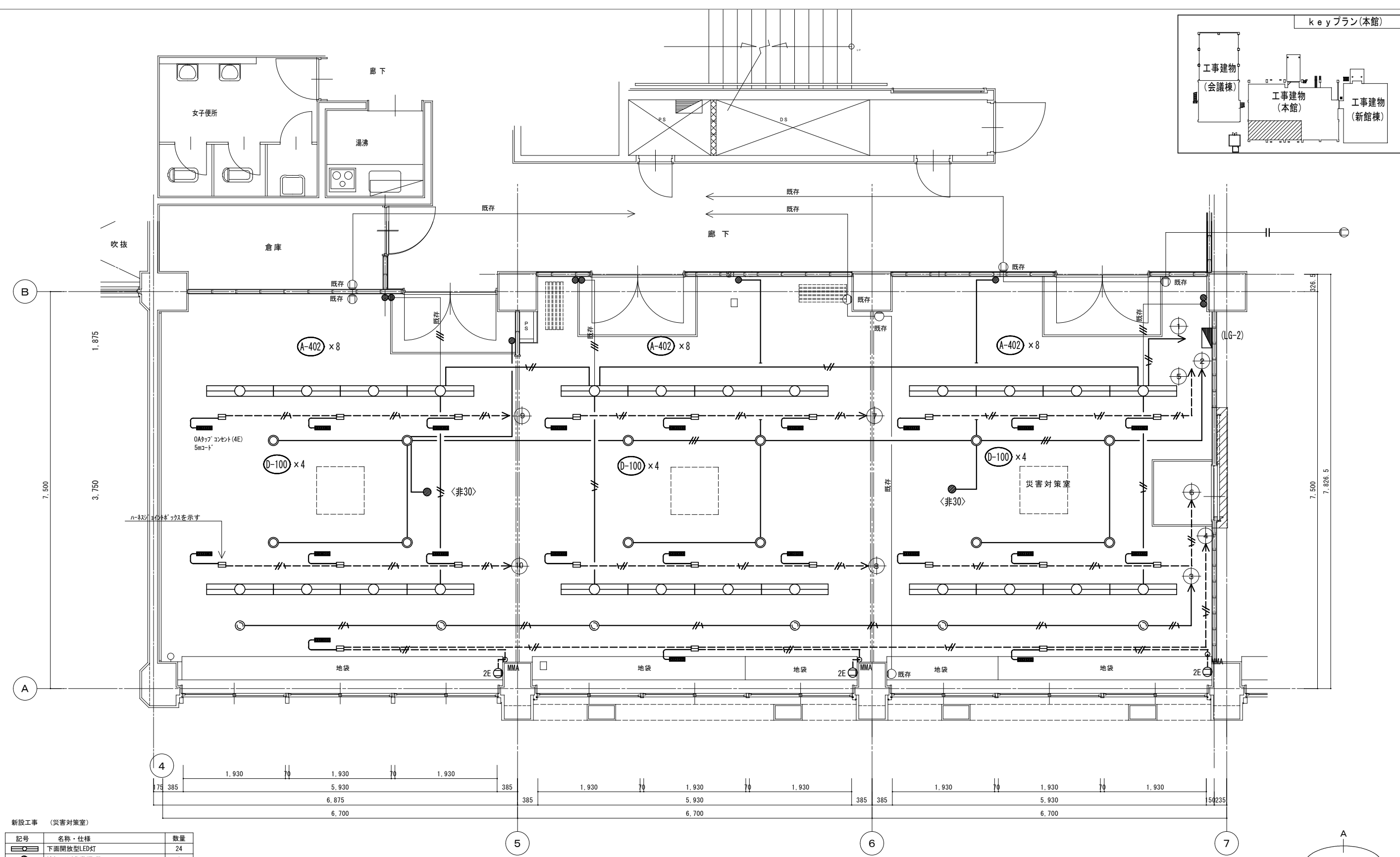
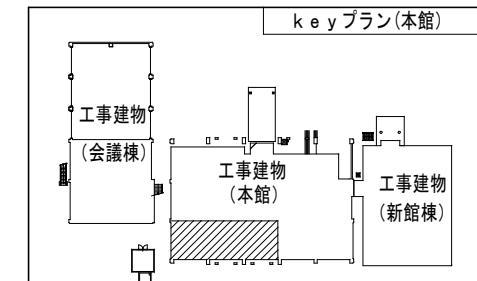

新設工事 (災害対策室)

記号	名称・仕様	数量
○	下面開放型LED灯	24
●	ダウライト(非常照明)	2
●	埋込スイッチ(1P300V15A×1)	3
●	埋込スイッチ(125V15A※アース付)	3
●	埋込スイッチ(1P300V15A×2)	3
○	LEDダウライト	12
■	電灯分電盤	1
○	引掛コンセント	6
■	OAタップコンセント	21

特記なき配線は下記による
 電灯回路 EM-EEF1.6mm-2C・1.6mm-3C 天井内
 (但し盤より第一負荷までは2.0mm-3Cとする)
 コンセント回路 EM-EEF2.0mm-3C OAタップ内コネクタ

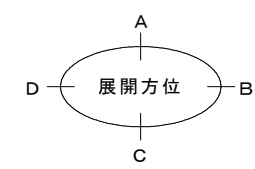

2階平面詳細図2 (改修後) [本館] 1/50

特記 : 図中 は改修内容を示す。
 図中、 はシーリングを示す。

徳島県土整備部営繕課

工事名	R2営繕 西部総合県民局美馬庁舎 美・脇猪尻 本館他改修工事電気
名称	電灯設備 2階災害対策室平面詳細図 (改修後) [本館]
図番	E - 19 S : 1 : 50 年月

株式会社 剛 建築事務所	連水可次
徳島市末広3丁目3-3	1級建築士登録
TEL 088-622-0883	第102935号
FAX 088-622-0885	

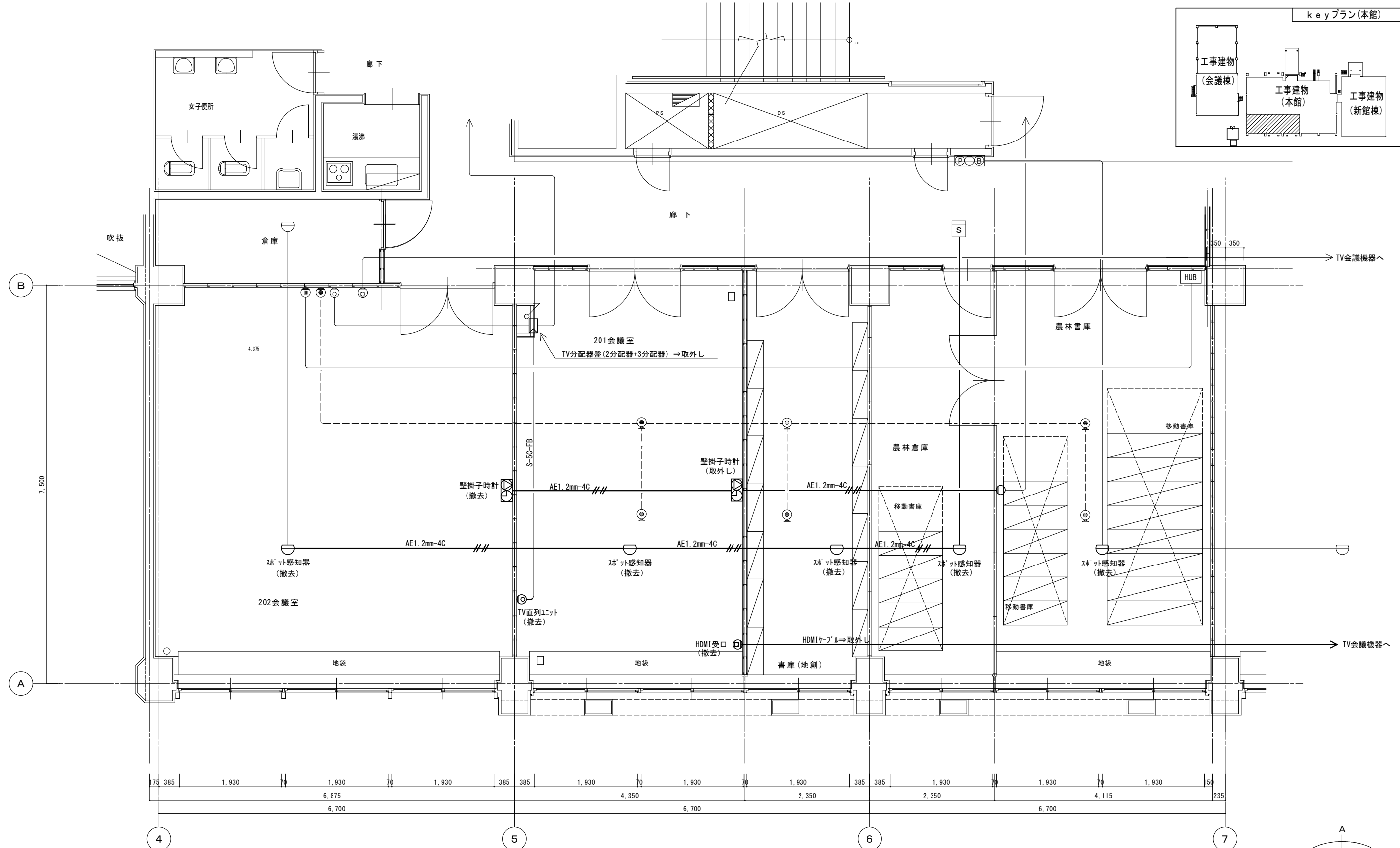

撤去工事

火報回路	AE1. 2mm-4C
TV共聴回路	S-5C-FB
時計・テレビ-カ回路	AE1. 2mm-4C
配管施工部分あれば撤去のこと	

撤去工事

202会議室	
差動式ｽﾄｯﾄ感知器	1
ｽﾋﾞｰｶｰ付子時計	1

撤去工事

201会議室	
差動式ｽﾄｯﾄ感知器	1
ｽﾋﾞｰｶｰ付子時計	1
TV直列ユニット(端末)	1
HDMI受口	1

撤去工事

書庫(地創)	
差動式ｽﾄｯﾄ感知器	1

撤去工事

農林倉庫	
差動式ｽﾄｯﾄ感知器	1

撤去工事

農林書庫	
差動式ｽﾄｯﾄ感知器	1
ｶﾊﾞｰﾌﾟﾚｰﾄ	1

特記： 図中 は改修内容を示す。

徳島県県土整備部営繕課

工事名	R2営繕 西部総合県民局美馬庁舎 美・脇猪尻 本館他改修工事電気		
名称	情報通信設備 2階201・202会議室、書庫平面詳細図 (改修前) [本館]		
図番	E-20	S=1:50	年月

株式会社 剛 建築事務所 連水可次
 徳島市末広3丁目3-3 1級建築士登録
 TEL 088-622-0883 第102935号
 FAX 088-622-0885

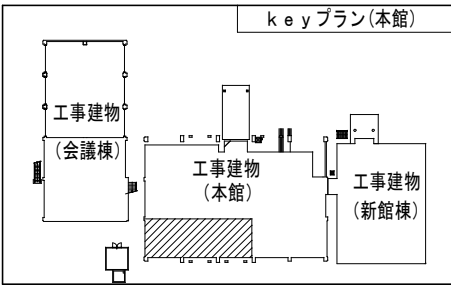
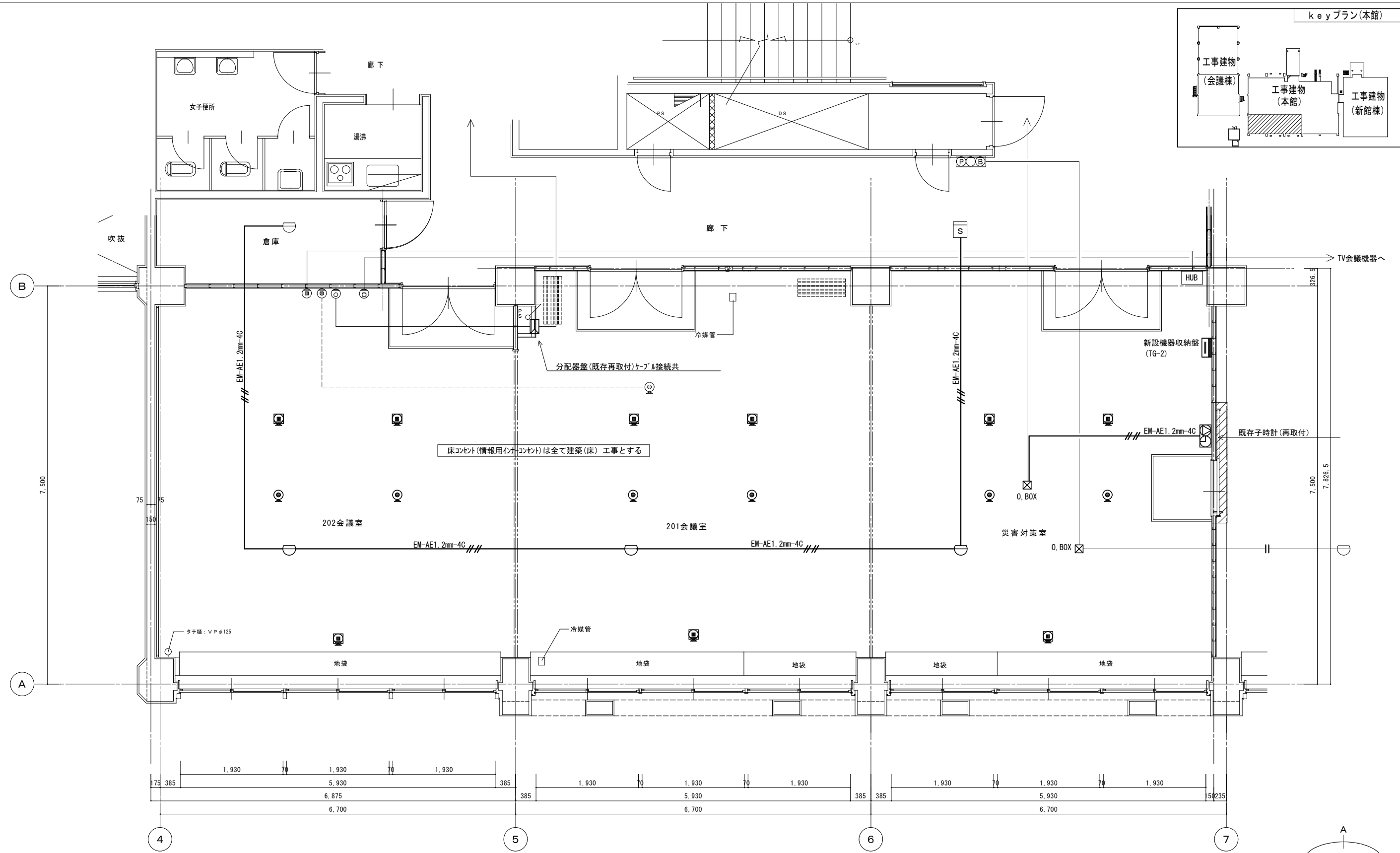

2階平面詳細図2 (改修後) [本館] 1/50

新設工事	202会議室	201会議室	災害対策室
差動式スモット感知器	1	1	1
70タイプ インナーコンセント (TEL)	2	2	2
70タイプ インナーコンセント (LAN)	3	3	3
分配器函 (再取付)		1	
機器収納盤 (自立型)			1

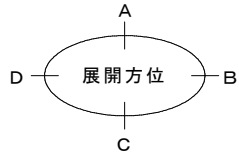

特記 : 図中 は改修内容を示す。
 図中、 はシーリングを示す。

徳島県土整備部営繕課

工事名	R2営繕 西部総合県民局美馬庁舎 美・脇猪尻 本館他改修工事電気
名称	情報通信設備 2階災害対策室平面詳細図 (改修後) [本館]
図番	E - 21 S = 1 : 50 年月

株式会社 剛 建築事務所 連水可次
 徳島市末広3丁目3-3 1級建築士登録
 TEL 088-622-0883 第102935号
 FAX 088-622-0885

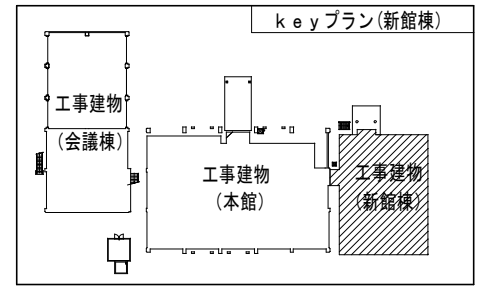
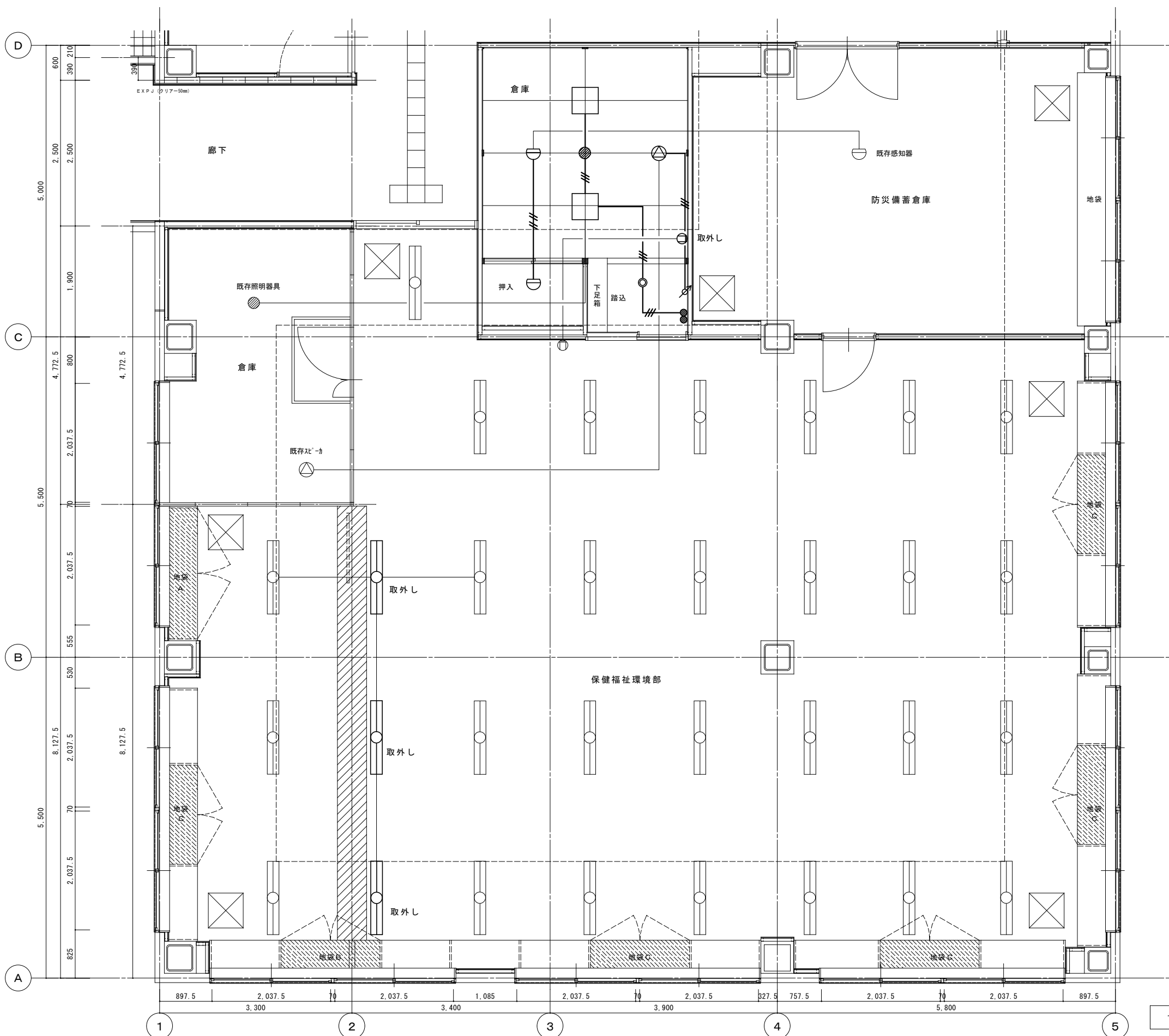

撤去工事 (倉庫)

記号	名称・仕様	数量
□	埋込型蛍光灯 (FDL32W-3)	2
□	露出型蛍光灯 (FL32W-2) 取外し	3
○	差動式スポット感知器 (2種露出型)	2
○	埋込コンセント (125V15A) 取外し	1
○	埋込スイッチ (1P300V15A×2)	1
○	白熱灯 カウライト	1
○	白熱灯 カウライト (非常照明)	1
○	天井埋込スピーカー (丸形3W)	1
○	同上音量調整器	1

- 電灯回路
- VVF1.6mm-2C (天井内)
 - VVF1.6mm-3C (天井内)
- 火災感知器回路
- AE1.2mm-4C (天井内)
- 放送回路
- AE1.2mm-3C (天井内)

1階平面詳細図 (改修前) [新館棟] 1/50

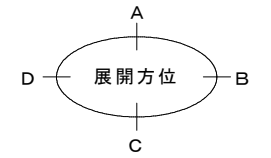

特記 : 図中 □ は改修内容を示す。

徳島県土木整備部管轄課	工事名	R2 営繕 西部総合県民局美馬庁舎 美・脇猪尻 本館他改修工事電気			株式会社 剛 建築事務所	速水 可次
	名称	電灯設備 1階倉庫平面詳細図 (改修前) [新館棟]			徳島市末広3丁目3-3	1級建築士登録
	図番	E - 22	S = 1 : 50	年月	TEL 088-622-0883	第 102935 号
					FAX 088-622-0885	

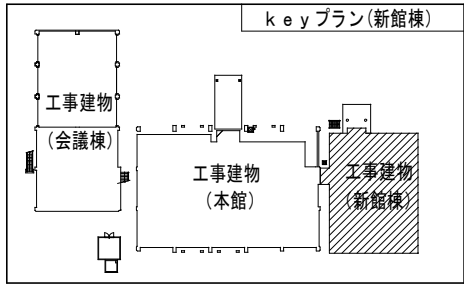
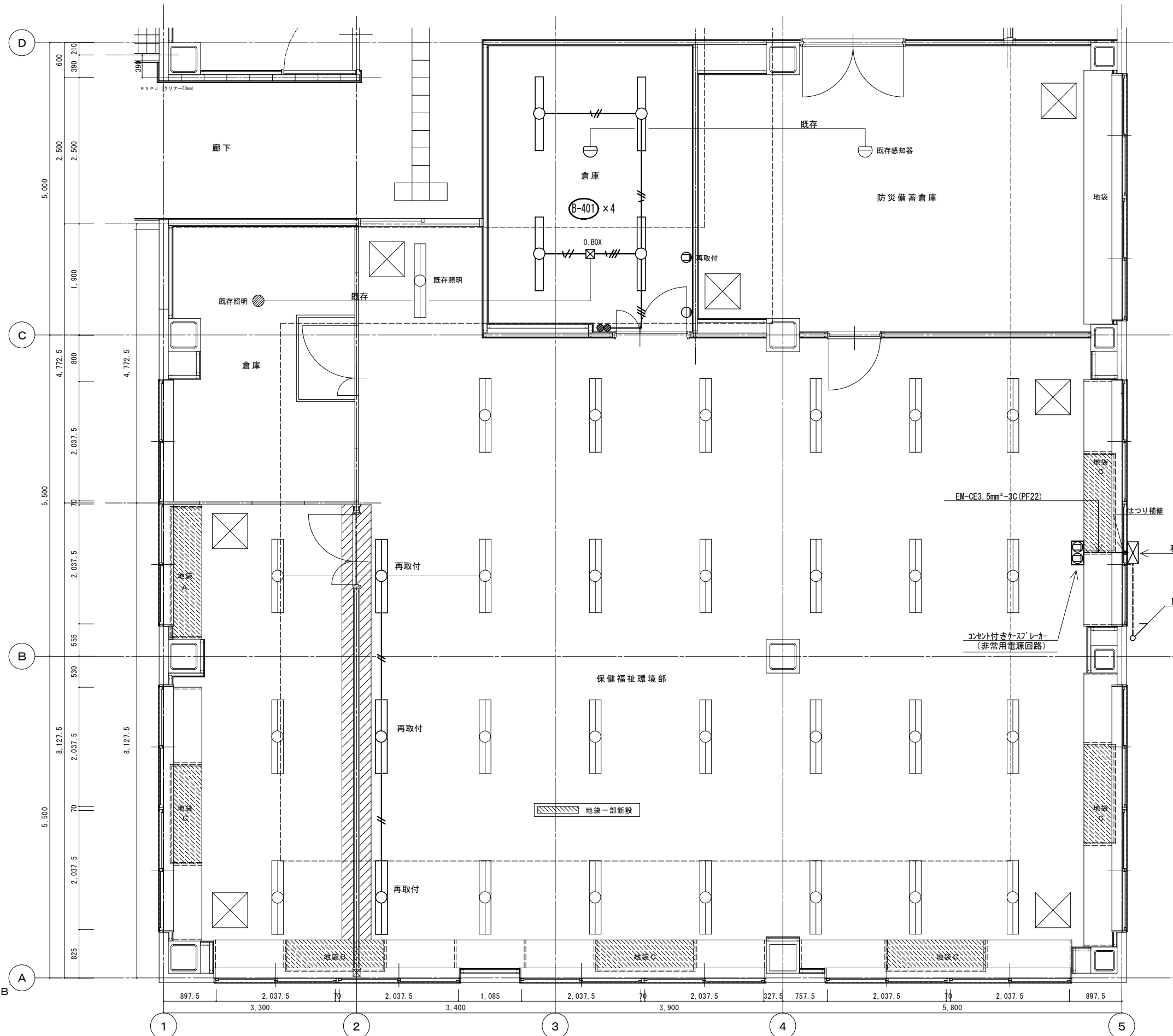

新設工事 (倉庫)

記号	名称・仕様	数量
○	露出型LED灯 (富士型32W47°)	4
○	露出型蛍光灯 (FL32W-2) 既存再取付	3
○	差動式スモーク感知器 (2種露出型)	1
○	埋込コンセント (125V15A) 既存再取付	1
○	埋込スイッチ (1P300V15A×2)	1
○	カバープレート	1

電灯回路
 // EM-EEF1.6mm-2C (天井内)
 // EM-EEF1.6mm-3C (天井内)

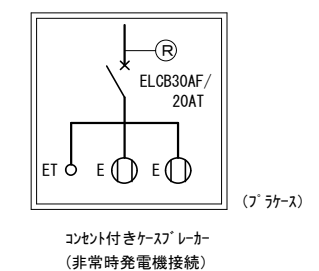
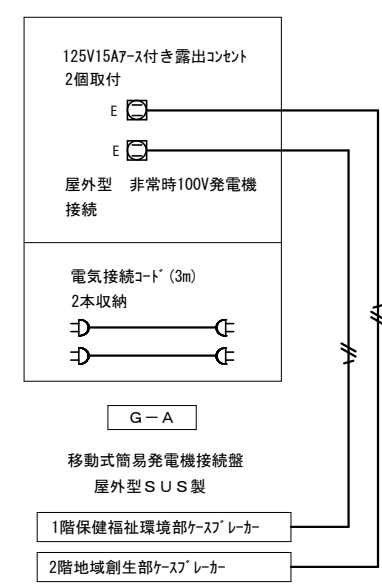

1階平面詳細図 (改修後) [新館棟] 1/50



特記: は改修内容を示す。

徳島県土整備部管轄課	工事名	R2 営繕 西部総合県民局美馬庁舎 美・脇猪尻 本館他改修工事電気			株式会社 剛 建築事務所	速水 可次
	名称	電灯設備 1階倉庫平面詳細図 (改修後) [新館棟]			徳島市末広3丁目3-3	1級建築士登録
	図番	E-23	S=1:50	年月	TEL 088-622-0883	第102935号
					FAX 088-622-0885	

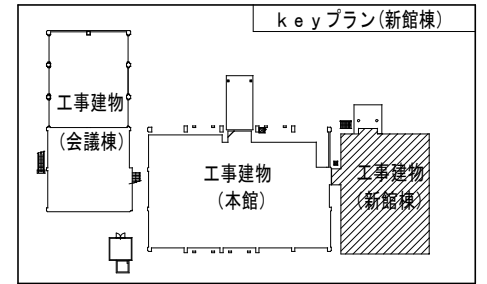
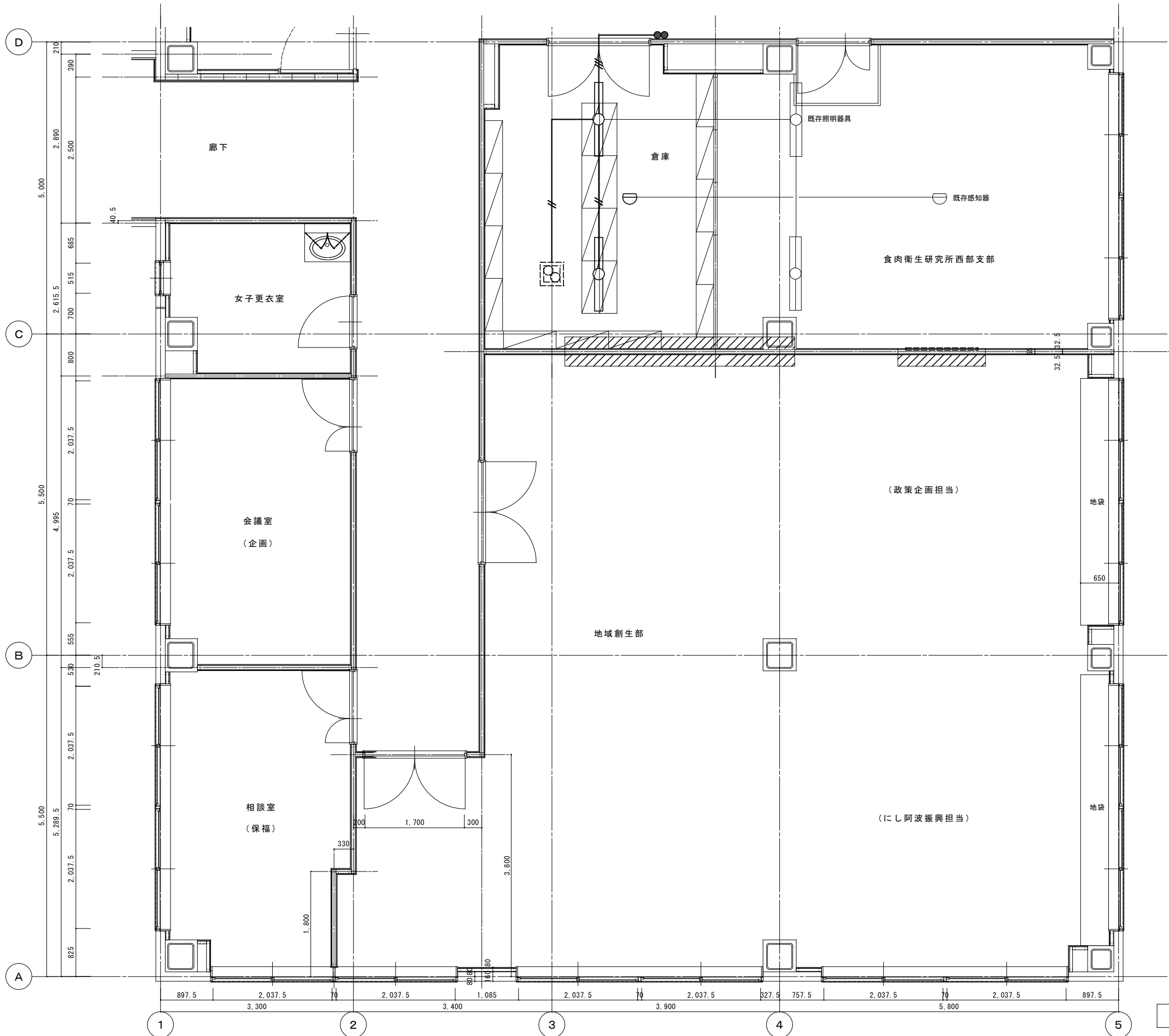

撤去工事 (倉庫)

記号	名称・仕様	数量
○	露出型蛍光灯 (FL40W-1)	2
●	埋込スイッチ (IP300V15A×2)	1
⊖	差動式漏電感知器 (2種露出型)	1
⊞	換気扇 (空調工事にて取外し)	1

// VF1.6mm-2C 撤去
 // VF1.6mm-3C 撤去

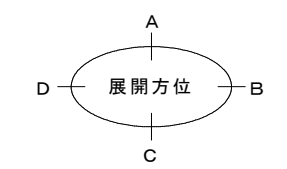

2階平面詳細図(改修前) [新館棟] 1/50

特記： 図中 は改修内容を示す。

徳島県県土整備部営繕課	工事名	R2営繕 西部総合県民局美馬庁舎 美・脇猪尻 本館他改修工事電気			株式会社 剛 建築事務所 連水可次
	名称	電灯設備 2階倉庫平面詳細図(改修前) [新館棟]			徳島市末広3丁目3-3 1級建築士登録
	図番	E - 24	S = 1 : 50	年月	第 102935 号
					TEL 088-622-0883
					FAX 088-622-0885

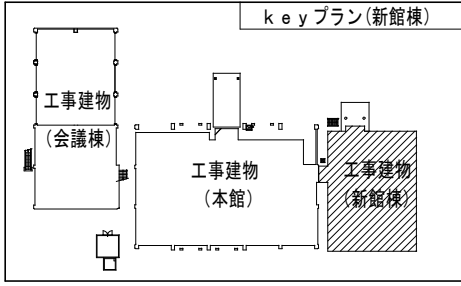
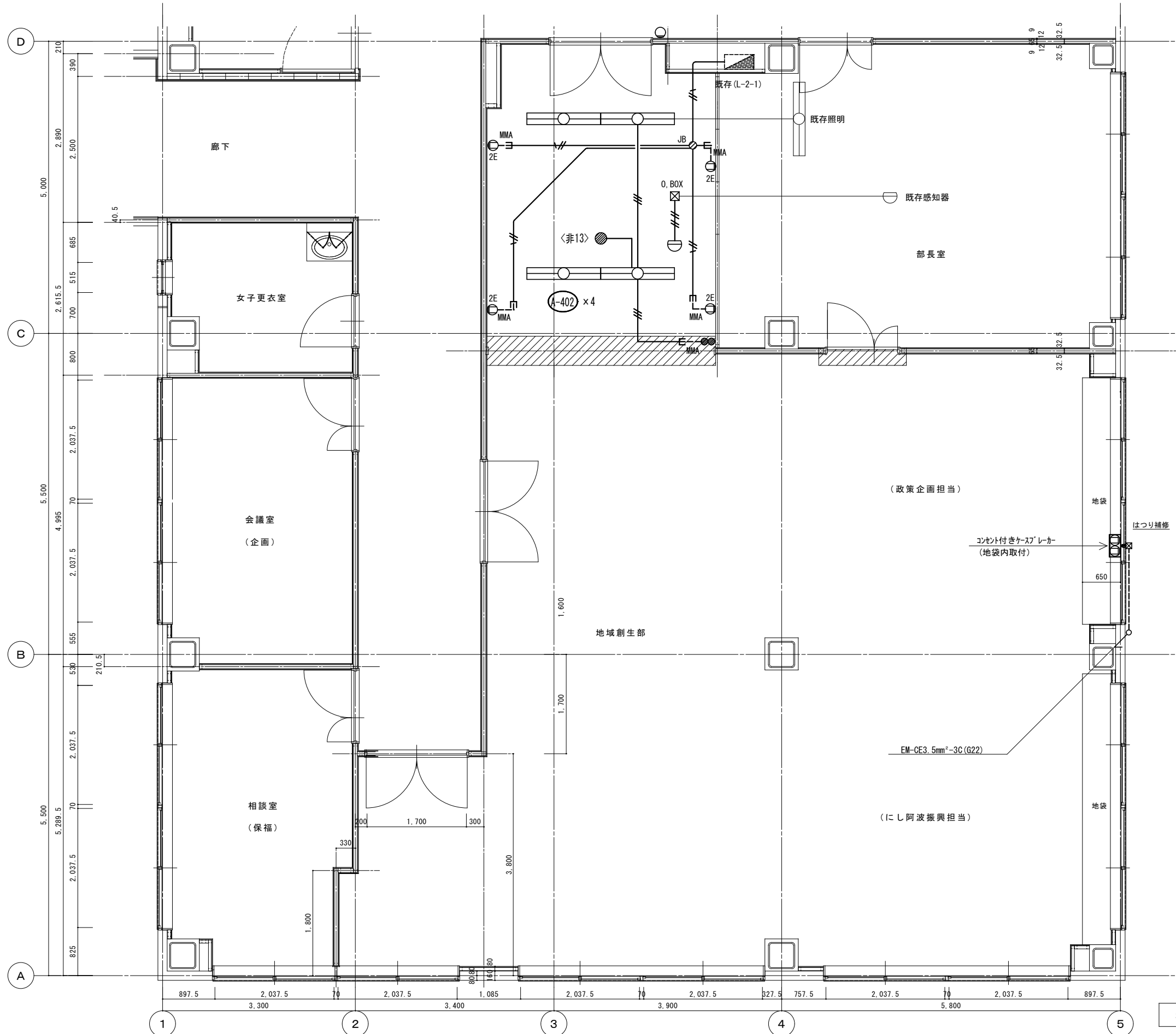

新設工事 (政策企画室)

記号	名称・仕様	数量
□	下面開放型LED灯	4
●	ダクト付 (非常照明)	1
○	差動式漏電感知器 (2種露出型)	1
○	埋込コンセント (125V15A) プレ付	4
○	埋込スイッチ (1P300V15A × 2)	1
○	カバープレート (新金属1個用)	1
○	既存電灯分電盤	1
(L-2-1)	(予備開閉器 (1P20A) に本工程コンセント回路接続)	

- 電灯回路
 〰〰 EM-EEF1.6mm-3C (天井内)
- コンセント回路
 〰〰 EM-EEF2.0mm-3C (天井内)
- 火災感知器回路
 〰〰 EM-AE1.2mm-4C (天井内)

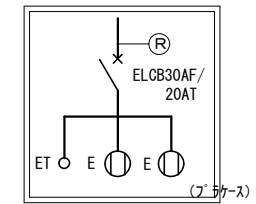

コンセント付きケースブレーカ (非常時発電機接続)

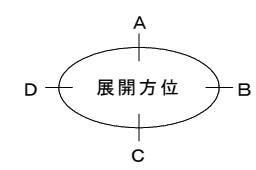

2階平面詳細図 (改修後) [新館棟] 1/50

特記 : 図中 □ は改修内容を示す。

徳島県土整備部管轄課	工事名	R2 営繕 西部総合県民局美馬庁舎 美・脇猪尻 本館他改修工事電気			株式会社 剛 建築事務所	速水 可次
	名称	電灯設備 2階政策企画室平面詳細図 (改修後) [新館棟]			徳島市末広3丁目3-3	1級建築士登録
	図番	E - 25	S = 1 : 50	年月	TEL 088-622-0883	第 102935 号
					FAX 088-622-0885	

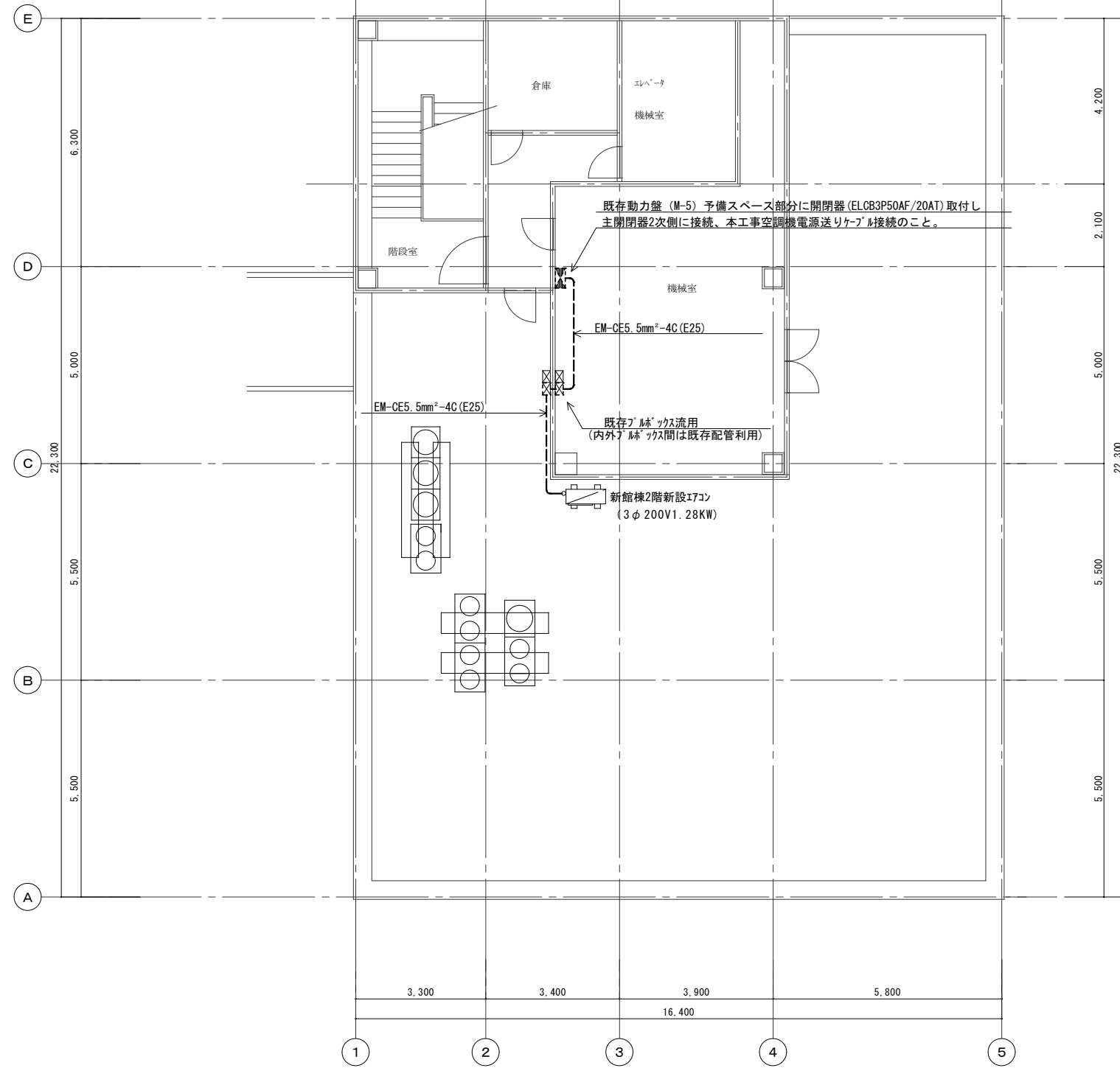
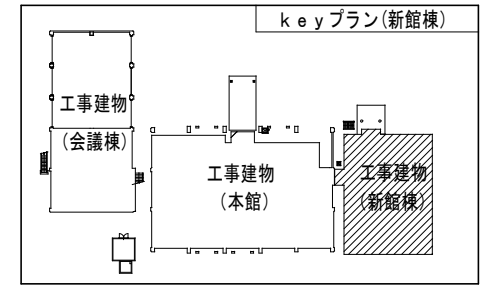

壁・柱 凡例	
	コンクリートブロック壁
	軽集積骨間仕切壁
	ALCL版下地
	可動間仕切壁

[注記]
 ・ 図中濃線(太線)配管は新設を示す、薄線配管は既設を示す
 ・ 配管貫通口のはつり補修は本工事に含む

[新館棟] R階平面図(改修後) 1/100

特記:

徳島県土木整備部営繕課	工事名	R2 営繕 西部総合県民局美馬庁舎 美・脇猪尻 本館他改修工事電気			株式会社 剛 建築事務所 速水 可次 徳島市末広3丁目3-3 1級建築士登録 TEL 088-622-0883 第102935号 FAX 088-622-0885
	名称	動力設備 R階平面図(改修後) [新館棟]			
	図番	E-26	S=1:100	年月	

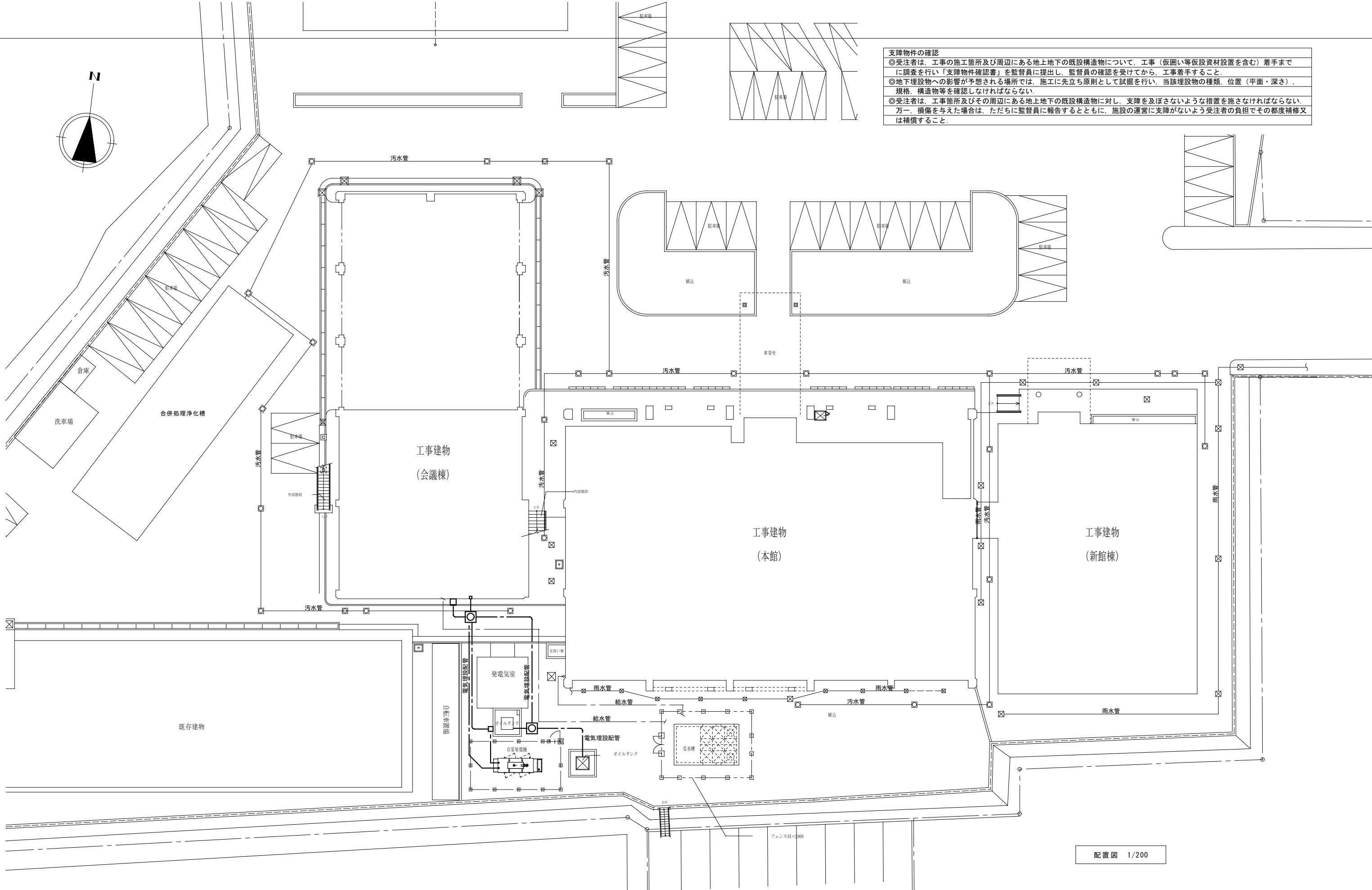
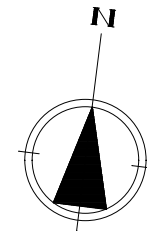

支障物件の確認

◎受注者は、工事の施工箇所及び周辺にある地上地下の既設構造物について、工事（仮囲い等仮設資材設置を含む）着手までに調査を行い「支障物件確認書」を監督員に提出し、監督員の確認を受けてから、工事着手すること。

◎地下埋設物への影響が予想される場所では、施工に先立ち原則として試掘を行い、当該埋設物の種類、位置（平面・深さ）、規格、構造物等を確認しなければならない。

◎受注者は、工事箇所及びその周辺にある地上地下の既設構造物に対し、支障を及ぼさないような措置を施さなければならない。万一、損傷を与えた場合は、ただちに監督員に報告するとともに、施設の運営に支障がないよう受注者の負担でその都度補修又は補償すること。

特記 :

徳島県土整備部営繕課	工事名	R1 営繕 西部総合県民局美馬庁舎 美・脇猪尻 本館他改修工事電気			株式会社 剛 建築事務所	連水 可次
	名称	支障物件確認図			徳島市末広3丁目3-3	1級建築士登録
	図番	E - 27	S = 1 : 200	年月	TEL 088-622-0883	第 102935 号
					FAX 088-622-0885	